

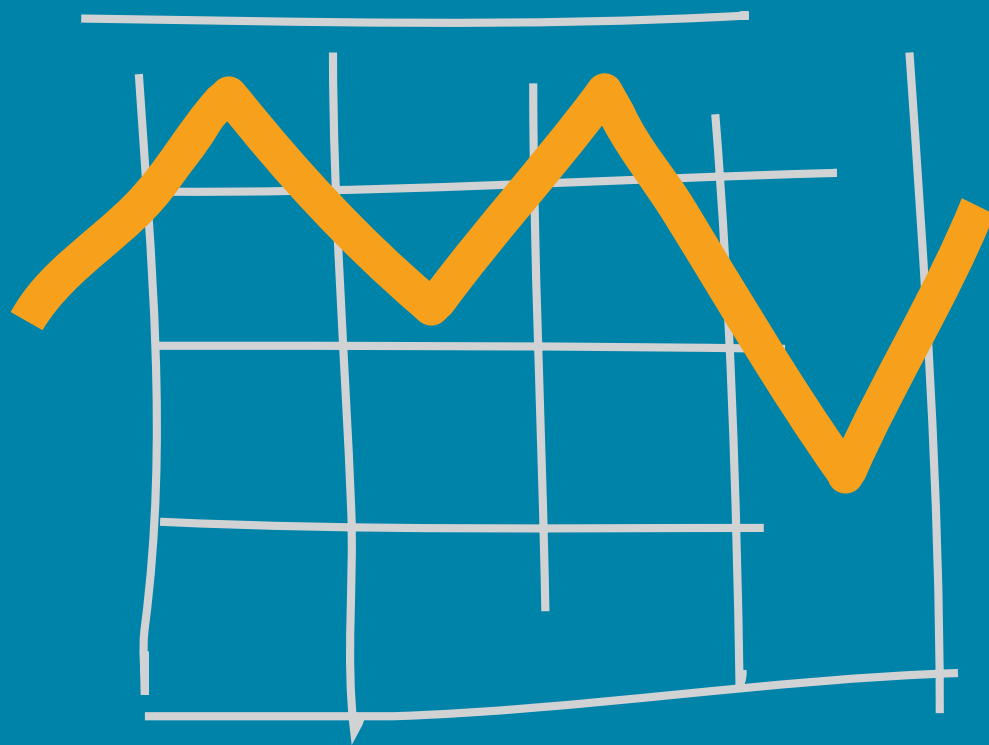

Statistiska centralbyrån Statistics Sweden



BNP

kvartal 2007:4

NATIONALRÄKENSKAPER

BNP

kvartal 2007:4

 Sveriges officiella statistik

Statistiska centralbyrån
2008

National accounts

GDP Quarterly

2007:4

Official Statistics of Sweden
Statistics Sweden
2008

Tidigare publicering – publiceras kvartalsvis
Previous publication – published quarterly

Producent SCB, avdelningen för makroekonomi och priser, nationalräkenskaperna
Producer SCB, Macroeconomic and Prices Department, National Accounts
Box 24300, 104 51 Stockholm
+46 8 506 940 00
nrinfo@scb.se

Förfrågningar Per Ericson, +46 8 506 945 37
Inquiries per.ericson@scb.se

Anna Fahlén, +46 8 506 943 56
anna.fahlen@scb.se

Ansvarig utgivare Gunnel Bengtsson

Denna publikation är en del av Sveriges officiella statistik (SOS). Det är tillåtet att kopiera och på annat sätt mångfaldiga innehållet.

Om du citerar, var god uppge källan på följande sätt: Källa: SCB, *BNP kvartal*.

Den särskilda SOS-logotypen får enligt lag inte användas vid vidarebearbetningar av statistiken.

This publication is a part of the official statistics of Sweden (SOS). It may be used freely and quoted. When quoting, please state the source as follows: Source: Statistics Sweden, *GDP Quarterly*.

Use of the particular SOS logotype is prohibited when further processing the statistics.

ISSN 1654-1332 (online)

ISSN 0282-9290 (print)

URN:NBN:SE:SCB-2008-NR01TI0801_pdf (pdf)

Printed in Sweden
Från trycket 2008-02-29
Garnisonstryckeriet 2008

BNPkvartal 2007:4

Nationalräkenskaper enligt ENS 95

Innehållsförteckning – *table of contents*

Nationalräkenskaperna	5
Nationalräkenskaperna och primärstatistiken	7
<i>The Swedish national accounts</i>	9
<i>National Accounts and primary sources</i>	11
Branschklassifikation – <i>Classification by industry</i>	14

Tabeller - *tables*

Faktiska värden – *actual values*

1	Försörjningsbalans - <i>GDP: Expenditure approach</i>	16
2	BNP från produktionssidan - <i>GDP: Production approach</i>	20
3	Medelantal sysselsatta fördelade på näringsgrenar <i>Average number of employed by kind of activity</i>	28
4	Arbetade timmar fördelade på näringsgrenar <i>Hours worked by kind of activity</i>	32
5	Löner och sociala avgifter fördelade på näringsgrenar <i>Compensation of employees by kind of activity</i>	36
6	Hushållens konsumtionsutgifter på ändamål <i>Household consumption expenditure by purpose</i>	50
7	Hushållens konsumtionsutgifter efter varaktighet <i>Household consumption expenditure by durability</i>	54
8	Fasta bruttoinvesteringar - <i>Gross fixed capital formation</i>	58
9	Hushållens disponibla inkomster - <i>Disposable income of households</i>	62
10	Sektorvis fördelning av inkomster, transfereringar och sparande per år <i>Distribution by sector of income, transfers and savings by year</i>	64

Kalenderkorrigerade värden – *calender adjusted*

11	BNP från produktionssidan - <i>GDP: Production approach</i>	66
12	Arbetade timmar fördelade på näringsgrenar <i>Hours worked by kind of activity</i>	68

Säsongrensade värden - *seasonally adjusted*

13	Försörjningsbalans - <i>GDP: expenditure approach</i>	70
14	BNP från produktionssidan - <i>GDP: Production approach</i>	72
15	Arbetade timmar fördelade på näringsgrenar <i>Hours worked by kind of activity</i>	74

Kommentarer till beräkningarna kvartal 4 2007 – <i>Comments to 2007q4</i>	76
--	-----------

Pressmeddelande	92
------------------------	-----------

Tabellen Sektorvis fördelning av inkomster, transfereringar och sparande per kvartal publiceras den 27 mars 2008 i form av excel-tabeller på Nationalräkenskapernas kvartalsvisa hemsida. *The table Distribution by sector of income, transfers and saving by quarter will be published on 27 March 2008 as excel tables on the National accounts quarterly website.*

Nationalräkenskaperna

De svenska nationalräkenskaperna (NR) baseras på en FN-rekommendation för nationalräkenskaper, A System of National Accounts. Den nuvarande versionen, SNA 93, är resultatet av ett samarbete mellan de stora internationella organisationerna, FN, OECD, EU, IMF och Världsbanken. För EU-länderna finns en tillämpning av SNA 93, kallad ENS 95 (Europeiska Nationalräkenskaps-systemet). Svenska NR framställda i enlighet med SNA 93/ENS 95 publicerades första gången den 27 maj 1999. Räkenskaper enligt ENS 95 finns för närvarande med början 1993. En tillbakaskrivning har till viss del gjorts för åren 1980–1992 där nuvarande rekommendationer och klassifikationer har använts på tidigare publicerade uppgifter. Perioden 1980-1992 finns endast i fasta priser. Under 2008 kommer ytterligare material för åren före 1992 att publiceras.

Om tabellerna

Tabellerna innehåller uppgifter till och med fjärde kvartalet 2007. Huvuddelen av innehållet i tabellerna publiceras också i Sveriges statistiska databaser, som kostnadsfritt kan nås via Internet. För uppgifterna i databaserna är det första året 1993. I databasen finns också ett antal tabeller från tidigare beräkningstillfällen. Färdiga tabeller från kvartalsräkenskaperna och tillbakaskrivningen kan också nås via den ämnesvisa statistiken på SCB:s webbsida (www.scb.se). De uppgifter som gällde före publiceringen den 29 november 2007 är tillgängliga under "Nationalräkenskaper, äldre serier. Vissa detaljtabeller kan också erhållas efter kontakt med enheten för nationalräkenskaper på SCB.

Revideringar

Revideringar av tidigare publicerade uppgifter görs i regel endast för innevarande år samt vid publiceringen av det första kvartalet även för föregående år. Vid denna publicering gäller att även några smärre justeringar har gjorts av kvartalsuppgifter från och med år 2002. Säsongrensade värden uppdateras alltid för hela perioden från och med 1993.

Den senaste större revideringen av nationalräkenskaperna för perioden från och med 1993 publicerades den 29 november 2007.

En **förändrad redovisning av banktjänster** infördes i nationalräkenskaperna för perioden 1993 och framåt i samband med publiceringen den 17 november 2005.

Den förändrade beräkningsmetoden avser den del av banktjänsterna som mäts indirekt och tidigare kallades ofördelade banktjänster. Den engelska förkortningen för denna produktion är FISIM (Financial Intermediation Services Indirectly Measured). Den nya redovisningen av FISIM medförde att BNP-nivån höjdes med ca en procentenhet. BNP-tillväxten påverkades dock endast marginellt.

Posten innehåller den del av kreditinstitutens produktion som skapas med hjälp av skillnaden mellan deras in- och utlåningsräntor. Förändringen ska enligt gällande EU-förordning införas i samtliga medlemsländer. Tidigare redovisades användningen av denna produktion i sin helhet som insatsförbrukning i näringslivet. Utfördelningen av banktjänster på olika användare, innebär att räntebetalningarna delas upp i två delar, betalning av ren ränta, som inte innehåller någon ersättning för banktjänsten, samt själva banktjänsten. Ersättningen för banktjänsten ingick tidigare som en negativ post i disponibel inkomst och förs nu istället som en konsumtionsutgift.

Den förändrade redovisningen påverkar, förutom näringslivet, hushållens konsumtionsutgifter, offentlig konsumtion samt export, import och disponibla inkomster.

I enlighet med beslut av EU:s statistikmyndighet Eurostat **har SCB bytt institutionell sektortillhörighet för premiepensionssystemet**. Förändringen gjordes

i samband med publiceringen av 2006q4 den 1 mars 2007. Premiepensionssystemet redovisas därefter som tillhörande den finansiella företagssektorn. Premiepensionssystemet är ett avgiftsbaserat och fonderat system som administreras av Premiepensionsmyndigheten, PPM. Sådana pensionssystem ska inte redovisas som del av den offentliga sektorn vid rapporteringen av offentliga underskott till Eurostat. PPM ska istället betraktas som ett statligt (offentligt) ägt försäkringsbolag (public financial corporation) som har en pensionsskuld gentemot hushållen. Omläggningen av statistiken avsåg åren 1995 och framåt och gjordes den 1 mars 2007 i NR:s reala kvartalsräkenskaper. Den 29:e mars gjordes motsvarande omläggning i Finansräkenskaperna (FiR). Samma anpassning skedde vid publiceringen av årsräkenskaperna den 29 november och av de regionala beräkningarna den 19 december 2007.

För sammanställningen av försörjningsbalansens komponenter (offentlig konsumtion respektive hushållens konsumtionsutgifter) och de branschvis redovisade uppgifterna (förädlingsvärde, löner, sysselsättning etc.) gäller ändringen, den tid som PPM haft verksamhet, d.v.s. tidsperioden 1999 och framåt. För sektorernas sparande, som bestäms utifrån de premier som erlagts, får förändringen betydelse för perioden 1995 och framåt.

Behandling av swappar

I nationalräkenskapernas sektortabeller redovisas räntor exklusive räntor på swappar. I den offentliga sektorns finansiella sparande för konvergensberäkningarna ingår nettot av swap-räntor i statens finansiella sparande fr.o.m. 1995.

Fastprisberäkningsmetod

Fastprisberäkningen i NR görs för varje år i närmast föregående års priser. En tidsserie blir därmed värderad till olika prisnivåer. Dataserierna kedjas därför till ett gemensamt referensårspris, enligt en s.k. kedjeindexmetod. Fördelen med denna metod är att man alltid väger ihop NR-aggregaten med senast tillgängliga information och att ingen del av systemet får felaktig vikt på grund av prisförskjutningar.

Nationalräkenskaperna redovisas för närvarande med 2000 som referensår. Redovisningen med referensårspriser innebär att de olika grundposterna och aggregaten inte är summerbara. **Det går alltså inte att summera delposter och därmed få BNP.** Det går inte heller att jämföra olika branschers andel av den totala tillväxten. Varje enskild serie måste kedjas separat och på den nivå man vill analysera.

Kedjeindexmetoden infördes i Sverige 1999, i samband med övergången till ENS 95. Tidigare användes vid fastprisberäkningarna av NR prisindex med fast basår, senast år 1991. Det fasta basåret innebar att de olika grundposterna i NR-systemet vägdes ihop med de prisrelationer som rådde 1991. Kedjeindexmetoden används nu av alla EU-länder.

Kalenderkorrigering och säsongrensning

Kalenderkorrigering och säsongrensning är integrerade och görs med hjälp av säsongrensningsprogrammet Tramo/Seats som är rekommenderat av Eurostat för säsongrensning. Kalenderkorrigeringen av förädlingsvärden och sysselsättning görs i två steg. Först beräknas antalet arbetsdagar per kvartal. För de olika branscherna antas produktionen ske i olika kombinationer av femdagarsvecka, sexdagarsvecka och kontinuerlig drift. Vissa branscher antas endast ha en typ av arbetsvecka. För de olika typerna av arbetsveckor beräknas en kvot mellan antalet arbetsdagar ett "normalkvartal" och antalet arbetsdagar under aktuellt kvartal. Den, på det sättet, med hjälp av kalendern beräknade proportionella effekten ingår i skattningen av regressionsmodellen för den variabel som ska säsongrensas.

Kalenderkorrigeringen fås som ett resultat vid skattningen av modellen. För de flesta indelningar innebär det att kalendereffekten blir lägre än om en direkt proportionell metod används.

I försörjningsbalansen kalenderkorrigeras endast BNP på detta sätt. Kalendereffekten på BNP skattas alltså från produktionssidan. För vissa av försörjningsbalansens komponenter testas om det finns kalendereffekter med hjälp av säsongrensningens programmet.

Modeller och parametrar i säsongrensningen anpassas speciellt för varje variabel. Efter årsberäkningarna under hösten ses modellerna över med hänsyn till de nya beräknade kvartalsvärdena och justeras vid behov.

Säsongrensning är ett analyshjälpmiddel där man försöker identifiera förändringar i tidsserier efter att säsongvariationer eliminerats. I de här publicerade serierna görs det efter att kalendereffekter först eliminerats.

Resultatet av en säsongrensning är till stor del beroende av den metod som väljs och vilka parametrar som används för den valda metoden. Säsongrensade värden för tidigare perioder påverkas också för varje ny period som serien förlängs med. Speciellt brukar värden för den sista perioden vid den senast föregående beräkningen förändras när ett nytt kvartal tillkommer. Tidsserien förändras också om identifikation av extremvärden utfaller olika mellan rensningarna. Identifierade extremvärden läggs till värdena i den rensade serien. Eftersom tillkommande perioder påverkar hela den skattade serien publiceras nya säsongrensade värden för hela tidsperioden vid varje kvartal.

Årsvärden kalenderkorrigeras inte och summan av kvartalsvärden kan med den använda metoden inte förväntas överensstämja med årsvärdet. Vidare säsongrensas varje aggregat för sig och beräknas alltså inte som en summa av underliggande värden. Säsongrensade uppgifter från och med 1993 finns i de statistiska databaserna.

Dokumentation

En dokumentation av beräkningsrutiner för nationalräkenskaperna finns under kvartalsvisa nationalräkenskaper på www.scb.se. De årsvisa beräkningarna av BNP och även bruttonationalinkomsten (BNI) i löpande priser finns utförligt beskrivna på webbplatsens sida under de årliga nationalräkenskaperna. Där finns även en dokumentation av metoderna för fastprisberäkningar. För närvarande pågår en uppdatering av detta dokument.

Nationalräkenskaperna och primärstatistiken

Flera av de källor som används i nationalräkenskaperna (NR) publiceras också i eget namn som ibland tycks överensstämja med delaggregat i NR. Utvecklingen och nivåerna avviker dock ofta från NR:s resultat av olika skäl.

Aktualiteten kan avvika liksom revideringspolicyn.

I NR görs en avstämning mellan olika statistikkällor och av tillgång mot användning vilket kan leda till justeringar av resultaten för olika delaggregat. Här kommenteras några av skillnaderna mot annan publicerad statistik.

Industriproduktion

NR anpassar de kortperiodiska produktionsuppgifterna till senaste definitiva årsberäkningar medan motsvarande årsanpassning inte sker för produktionsvolymindex (IPI).

NR redovisar utvecklingstal i värde – IPI redovisas i indexform och avser till största delen leveranser som NR korrigerar med lagerförändringar.

NR omfattar hela populationen medan IPI i huvudsak bara innehåller företag med minst 10 sysselsatta.

Den direkta publiceringen av IPI avser kalenderkorrigerade och säsongrensade månadsdata. Dessutom publiceras kalenderkorrigerade kvartalsuppgifter. NR redovisar faktiska och i några fall kalenderkorrigerade och säsongrensade uppgifter.

Export/import

Riktlinjerna för hur uppgifterna om export och import skall beräknas och sammanställas i nationalräkenskaperna är principiellt sett överensstämmande med Riksbankens redovisning i betalningsbalansstatistik. Samma källmaterial ligger till grund för beräkningarna. Emellertid föreligger skillnader i behandlingslösningar av vissa delar av beräkningarna som medför olika resultat ifråga om exportnettot i löpande priser (endast nationalräkenskaperna tar fram volymbärande uppgifter). Och jämförbarheten kan periodvis försvåras av att olika revideringspolicy tillämpas.

De reviderade nationalräkenskaperna har frångått ENS 1995 när det gäller värderingskraven på uppgifterna om export och import – fob/fob respektive fob/cif – och tillämpar istället en fakturavärdesansats för att säkerställa konsistens gentemot försörjningsbalansens övriga delar. Ett på fakturavärdesuppgifter grundat exportnetto medför avvikelser gentemot den presentation av exporten fob och importen fob som tidigare lämnats.

Nytt urval och insamlingsförfarande för betalningsbalansstatistiken från och med 2003 resulterade i ett tidsseriebrott ifråga om uppgifterna för tjänstehandeln med utlandet. Nationalräkenskaperna har nu korrigerats för detta på samma sätt som tidigare skett med betalningsbalansstatistiken. Olikheter föreligger gentemot Riksbankens statistik när det gäller avgränsningen mellan vara och tjänst, vilket är en konsekvens av den produktspecificering (SPIN02) som tillämpas i nationalräkenskaperna. Vissa tjänsteposter, som indirekt mätta finansiella tjänster, medräknas för närvarande inte i betalningsbalansstatistiken.

Hushållskonsumtion

Beräkningsunderlaget för hushållskonsumtionen hämtas från en mängd olika källor som t.ex. register, leveransuppgifter, produktionsdata, utrikeshandel och diverse enkäter. NR utnyttjar mesta möjliga information. Vid kvartalsberäkningarna är omsättningsstatistiken vilken omfattar motor- parti- och detaljhandel samt de flesta tjänstebanscher den huvudsakliga källan. Den utgör underlag för ca 50 procent av hushållskonsumtionen. Detaljhandelsindex (f.d. säljindex) som sedan 1 juni 2003 tas fram i samarbete med HUI (Handelns Utredningsinstitut) och publiceras månadsvis omfattar endast detaljhandeln och täcker därmed ca 30 procent av hushållens konsumtionsutgifter.

Bostadskonsumtionen, som utgör den största delposten i hushållskonsumtionen, beräknas med hjälp av uppgifterna om antalet färdigställda lägenheter och småhus under perioden. Volymen reflateras med hyresprisindex för att erhålla värdet i löpande priser. Eftersom energikonsumtionen redovisas som en särskild post i hushållskonsumtionen dras den bort från bostadskonsumtionen, vilken alltså motsvarar kallhyran.

I hushållens konsumtionsutgifter ska endast svenska hushåll ingå. Konsumtion i Sverige såväl som utomlands ska inkluderas. Detaljerad information om vilka varor och tjänster som konsumeras av svenska hushåll utomlands och vad som konsumeras av utländska besökare i Sverige saknas emellertid. Dessa uppgifter redovisas därför som ofördelade poster. Svenska hushålls konsumtion utomlands blir en tilläggspost och besökares konsumtionsutgifter i Sverige utgör en avdragspost. Beräkningarna baseras främst på uppgifter om valutaväxling.

Fasta bruttoinvesteringar

Kvartalskällan till merparten av uppgifterna för näringslivets investeringar är SCB:s investeringsenkät. Den innehåller dock inte allt som nationalräkenskaperna behöver. Undersökningen täcker t.ex. inte alla branscher och de minsta företagen ingår inte heller i undersökningen. Vidare saknas eller underkänns uppgifter avseende t.ex. fartyg, flygplan, datamjukvara, fritidshus, bostäder och finansiell leasing. I samtliga dessa fall får tillägg och kompletteringar göras med hjälp av andra källor. Avseende investeringar i offentlig sektor utnyttjas för staten i huvudsak uppgifter från Ekonomistyrningsverket. För primärkommuner och landsting används uppgifter från insamlade kvartalsenkäter.

Lagerinvesteringar

Heltäckande lagerförändringar redovisas endast i NR. Särskilt offentliggörande utanför NR av lageruppgifter sker endast för gruvor och annan mineralbrytning, tillverkningsindustri samt handel. Övriga uppgifter tas fram endast för NR:s behov. Källornas lageruppgifter är baserade på urvalsundersökningar, som helt exkluderar småföretag. I NR:s kvartalsberäkningar kan dessutom en korrektionspost i lagerinvesteringarna förekomma som framkommer vid kvartalsavstämningen mellan användnings- och produktionssidan av totala lagerinvesteringarna. Summerad över preliminäråret blir den noll i löpande priser och i föregående års priser.

Arbetskraftsinsats

NR:s huvudkälla för att beräkna arbetskraftsinsatsen för totala ekonomin är Arbetskraftsundersökningarna (AKU). NR:s utveckling av medelantalet sysselsatta och arbetade timmar i ekonomin för helåret överensstämmer i huvudsak med AKU:s utveckling, dock kan avvikelser förekomma för enskilda kvartal. För de bransch- och sektorvisa skattningarna används även Kortperiodisk sysselsättningsstatistik (KS) samt Konjunkturstatistik för löner avseende privat (KLP), kommunal (KLK), landstingskommunal (KLL) och statlig (KLS) sektor.

Jämfört med de uppgifter som redovisas av AKU finns ett antal skillnader. AKU:s löpande redovisning av antalet arbetade timmar avser genomsnittligt antal arbetade timmar per vecka, för NR:s ändamål produceras istället en kvartalsvolym över arbetade timmar. Utöver den sysselsättning som löpande redovisas av AKU, görs i NR ett tillägg för antal värnpliktiga och deras arbetade timmar, samt ett avdrag för personer som är folkbokförda i Sverige men sysselsatta utomlands och deras arbetade timmar. Underlaget till dessa justeringar hämtas från AKU. NRs detaljerade årsberäkningar skiljer sig från AKU på ytterligare några punkter.

Löner

Underlaget till beräkning av kvartalslönesummor i NR är företagens månatliga skattedeclarationer. Data bearbetas på SCB till en statistikprodukt. Beräkningen av branschlönesummor utförs med hjälp av den branschinformation som finns i LAPS, som innehåller löner, arbetsgivaruppgifter och preliminär A-skatt. För perioden 1993–2005 har definitiva årsvärden i NR beräknats med hjälp av LSUM, vilken baseras på till Skatteverket redovisade individbaserade kontrolluppgifter. Fördelning på kvartal har gjorts med branschdata enligt LAPS.

The Swedish national accounts

The Swedish national accounts are based on a UN-recommendation, A System of National Accounts. All the big international organizations, UN, OECD, EU, IMF and the World Bank are supporting SNA 93. The EU has its own application of SNA, called ESA 95. The Swedish national accounts according to SNA 93/ESA 95 were published for the first time 27 May 1999. Several changes were then introduced

compared to the former national accounts (SNA 68): new classifications, changes in definitions, revised sources, new methods for calculation and method for calculation of constant prices.

Two major revisions have been performed since 1999. The results of the first one were published in November 2002 and the results of the latest one were published on 29 November 2007. The time-series start with 1993. Some tables are available for 1980–1992, however, only in constant prices. During 2008, additional back casting will be made.

About the tables

The tables contain figures up to the fourth quarter 2007. Seasonally adjusted series are revised for the whole period from 1993. Most of the table content is also published in the Swedish Statistical Databases starting from 1993. Several prepared tables from the quarterly accounts are also published under quarterly national accounts on the web-site of Statistics Sweden at www.scb.se. Some detailed tables may also be obtained after contact with the National Accounts Unit.

Revisions of earlier periods

When a new quarter is published revisions are normally made of the previous quarters of the same year. Also when the first quarter of a new year is compiled, revisions of the previous year may be performed. This time some minor revisions of quarterly data from 2002 has been introduced.

According to a decision by Eurostat Statistics Sweden have changed the institutional sector of the Premium pension scheme on 1 March 2007. The premium pension scheme in the National Accounts is now part of the financial corporations sector. The Premium pension scheme is a defined contributions funded pension scheme administrated by the Premium Pension Authority (PPM). Such pension schemes shall not be included as part of the government sector in the reporting to Eurostat of government deficit and debt. PPM shall instead be classified as an insurance corporation owned by the central government, and having an outstanding pension debt against households.

The release of National Accounts (NA) for the 4th quarter 2006 included the sector reclassification of PPM. The changed treatment had impact on the accounts from 1995 and onwards. On 29 March 2007 the new accounting of PPM was introduced in the financial accounts. The reclassification is from 29 November 2007 also introduced in the annual accounts and in the regional accounts from 19 December 2007.

Treatment of swaps

In the National Accounts sector tables interest payments on swaps are excluded from 1995. In convergence criteria calculations of the government saving the net on swap interest payments is included.

Method of calculating constant prices

SNA/ESA recommendations are adopted for calculation of values at constant prices, where the price level of the preceding year is used. The advantage of this method compared to the method used earlier – with a fixed base year – is that the different components are weighted together using latest possible information and no part of the system will have wrong weights due to changed price relations. For presentation of the constant prices which are calculated at different price levels the figures are chained to the price level of a common year. The Swedish national accounts are now presented at constant prices in 2000 reference year prices. With reference year prices the different components and aggregates are not additive. Each different time series must be calculated separately.

Calendar adjustments and seasonal adjustments

Calendar adjustments and seasonal adjustments are integrated and made in Tramo/Seats, computer software recommended by Eurostat. Calendar adjustment of value added and employment is made in two steps. First number of working days quarterly is calculated. Different industrial sectors are assumed to produce at a weighted combination of five or six days a week and continuous production. Often only one type of production week is assumed. The share may differ between value added and hours worked.

A ratio between the weighted number of working days an average quarter and the selected quarter is calculated. The proportional effect calculated from the calendar is used in the regression model for the variable to adjust for seasonality. The calendar adjustment is then estimated as a part of the model. For most variables this treatment gives a smaller calendar effect than if it was calculated proportionally. Each variable has a dedicated model for seasonal adjustment and all models are revised, based on new quarterly information available after the calculation of annual accounts in November. In the tables showing GDP from the expenditure side only GDP is calendar adjusted in this way. For some of the other components the software tests for calendar effects.

Seasonal adjustment is a method to make analysis of time series less difficult. The results may differ depending on the chosen method and input parameters to the model. Also the results for latest period have a tendency to be considerably adjusted in the accounts when succeeding quarters are calculated. Calendar adjustment is not made on the annual figures so quarterly data cannot be expected to sum to the annual figures. The whole period is adjusted every quarter and new seasonally adjusted figures for the whole period are published. Calendar-adjusted figures are treated differently and new figures are published only for quarters with new published actual figures. The values are then calculated from the percentage change for those quarters.

Documentation

Documentation of the quarterly accounts is only available in Swedish and is published on SCB's web site in "Beräkningsrutiner", chapter 6.

National Accounts and primary sources

Several of the sources used in the National Accounts (NA) are also published in their own names, which sometimes seem to correspond to partial aggregates in the NA. However, annual and quarterly trends and level estimates often deviate from results in the NA for various reasons. Explanations to some of the differences between NA's estimates and the results from primary sources are given below. Timeliness and revision policy may differ.

In the national accounts system consolidation is made between estimates from different surveys and other sources in the balancing procedure between the supply and use sides. This process can lead to adjustments of the results for the various partial aggregates. Information on primary statistics is also often disseminated much earlier than the NA's estimate for the same area.

Mining and manufacturing industry production

The NA extrapolates the short-term industrial production estimates to the most recent definite annual value added calculations. No such annual adjustment is done for the Industrial Production Index (IPI).

The NA presents figures in current and constant prices – IPI is presented only as an index and covers mainly deliveries that the NA corrects with changes in inventories.

The NA includes the entire population while the IPI mainly only includes firms with at least 10 employees.

The direct publishing of the IPI concerns calendar-adjusted and seasonally adjusted monthly data. Calendar-adjusted quarterly information is also published. The NA publishes actual and in some cases calendar-adjusted and seasonally adjusted estimates.

Exports/imports

The guidelines for compiling exports and imports in the NA are basically in agreement with that of the Riksbank's presentation of the balance of payments, BoP. The same source material is used in both cases. However, there are some differences in the treatment of parts of the material, which lead to different results regarding net exports in current prices. Constant prices are only compiled in the NA. Different results may also periodically be available because of differences in revisions policy.

The now revised NA diverge from ESA95 regarding the valuation of exports and imports- fob/fob and fob/cif respectively. Invoiced values are now introduced in the NA. The net export value based on invoiced values give different estimates compared to the estimates previously compiled for export fob and import fob.

A new sample and collection methods for the BoP estimates from 2003 and onwards resulted in a new level for foreign trade of services. These estimates were introduced on 29 Nov 2007, also in the NA and are now in accordance with the BoP. However, there are still differences regarding the border line between goods and services. This is due to the product specification (SPIN 02), which the NA is based on. Some estimates of services are for the time being not included in the BoP, i.e. financial services.

Household final consumption expenditure

The information for household final consumption expenditure is collected from a vast number of different sources such as registers, retail trade statistics, household budget surveys, production data, foreign trade and diverse questionnaires. The NA uses the most of the potential information. The main sources for quarterly calculations are turnover statistics including the motor vehicle industry, the wholesale and retail business and most of other service industries. These statistics provide a basis for about 50 percent of household final consumption expenditure. The Retail Trade Index has been produced in cooperation with the Swedish Research Institute of Trade since 1 June 2003. This index is published monthly and only includes retail trade, thus covering about 30 percent of household consumption expenses.

Consumption for dwellings comprises the largest sub-item in household final consumption expenditure and is calculated from the information on the number of completed apartments and one- or two-dwelling buildings during the period. The volume is reflatd with the rental price index to obtain values in current prices. Since energy consumption is presented as a separate item in household final consumption expenditure, it is deducted from consumption expenditures for dwellings, which thus corresponds to rent excluding heating expenses.

Household final consumption expenditure should cover only Swedish households. Expenditures in Sweden as well as abroad should be included. Detailed information on which goods and services Swedes have consumed while being abroad and what foreign visitors have consumed while visiting Sweden is not available however. The information is based on money exchange and Swedes' expenditures abroad is added and visitors' expenditures in Sweden is withdrawn as a lump sum at the end of the tables showing household expenditures.

Gross fixed capital formation

The quarterly source for most of the information for investments of market producers and producers for own final use is the Investment Survey. However, it does not include all the information needed for the National Accounts. For instance, the survey does not cover all industries, and the smallest companies are not included in the survey. In addition, information on vessels, aircraft, computer software, holiday homes, dwellings and financial leasing is missing or inadequate. In all of these cases, supplementary information is included from other sources. Concerning investments in the central government sector, information from the National Financial Management Authority is mainly used. Quarterly questionnaires produced by Statistics Sweden's Public Finance Statistics Unit are used for the primary municipality calculations, while quarterly questionnaires from the Swedish Association of Local Authorities and Regions are used for county council calculations.

Changes in stocks

Comprehensive changes in inventory are only presented in the NA. Specific release of information on inventory outside of the NA only occurs for the mining and quarrying industry, the manufacturing industry and trade. Other information is only produced for the needs of the NA. Information on inventories published outside the NA is based on sample surveys that completely exclude small companies. The NA also includes a correction item in investments in inventory that occur when reconciling quarterly figures for use and supply. Summed up over the entire year, this correction item is zero in current prices and the prices of the previous year.

Labour input

The main source for calculating the labour input for the total economy in National Accounts (NA) is the Labour Force Survey (LFS). In NA the development of the average number of employed and total hours worked in the economy corresponds by and large to the development in LFS for the entire calendar year. However, deviations may occur for specific quarters. For estimations of industries and institutional sectors, the Short-term employment statistics and Short-term statistics for wages and salaries regarding private, municipal, county council and central government are also used.

Compared to the data published by LFS, there are some differences. The LFS data on hours worked refer to the average hours worked per week during the quarter. For NA purposes however, an adapted data set with quarterly volumes of hours worked is received from LFS. Besides the employment published by LFS, the labour input in NA also includes conscripts and their hours worked, as well as a deduction for persons registered in the population records for Sweden, but employed abroad, and their hours worked. These adjustments are made on the basis of LFS data. The detailed annual NA deviate from the LFS in several additional areas.

Wages and salaries

Monthly tax declarations from companies form the basis of calculations for quarterly figures on wages and salaries in the NA. Administrative data from the Tax Authority is processed at Statistics Sweden and forms a statistical product. Calculation of gross wages by industry is made using the information available in LAPS, which is a comprehensive report including gross pay, payroll taxes and preliminary tax from employers' monthly tax returns. Definite yearly values for the period 1993-2005 in the NA have been calculated by using individual based information collected by tax authorities (LSUM) broken down by quarter and by industry using information according to LAPS.

Branschklassifikation nationalräkenskaperna

Classification by industry in national accounts

Avd Section	SNI 02 SE SIC 02	Bransch	Industry title
A-F	01-45	Varuproducenter	<i>Producers of goods</i>
A-B	01-05	Jordbruk, jakt, skogsbruk, fiske	<i>Agriculture, hunting, forestry, fishing</i>
C	10-14	Gruvor och mineralutvinningsindustri	<i>Mines and quarries</i>
D	15-37	Tillverkningsindustri	<i>Manufacturing industry</i>
DA	15-16	Livsmedels-, dryckesvaru- och tobaksindustri	<i>Food product, beverage and tobacco industry</i>
DB DC	17-19	Textil- och beklädnadsindustri och industri för läder och lädervaror	<i>Industry for textiles, textile products, leather and leather products</i>
DD	20	Trävaruindustri	<i>Industry for wood and wood products</i>
DE	21-22	Massa-, pappers- och pappersvaruindustri; förlag och grafisk industri	<i>Industry for pulp, paper and paper products; publishers and printers</i>
DE	21	Massa-, pappers- och pappersvaruindustri	<i>Industry, for pulp, paper and paper products</i>
DE	22	Förlag; grafisk och annan reproduktionsindustri	<i>Publishers and printers; other industry for recorded media</i>
DF	23	Industri för stenkolsprodukter, raffinerade petroleumprodukter och kärnbränsle	<i>Industry for coke, refined petroleum products and nuclear fuel</i>
DG	24	Kemisk industri	<i>Industry for chemicals, chemical products and man-made to fibres</i>
DH	25	Gummi- och plastvaruindustri	<i>Industry for rubber and plastic products</i>
DI	26	Jord och stenvaruindustri	<i>Industry for other non-metallic mineral product</i>
DJ	27-28	Metallverk och metallvaruindustri	<i>Industry for basic metals and fabricated metal products</i>
DJ	27	Stål- och metallverk	<i>Industry for basic metals</i>
DJ	28	Industri för metallvaror utom maskiner och apparater	<i>Industry for fabricated metal products, except machinery and equipment</i>
DK	29	Maskinindustri som ej ingår i annan underavdelning.	<i>Industry for machinery and equipment n.e.c.</i>
DL	30-33	Industri för el- och optikprodukter	<i>Industry for electrical and optical equipment</i>
DL	30	Industri för kontorsmaskiner och datorer	<i>Industry for office machinery and computers</i>
DL	31	Annan elektroindustri	<i>Industry for electrical machinery and apparatus n.e.c.</i>
DL	32	Teleproduktindustri	<i>Industry for radio, television and communication equipment and apparatus</i>
DL	33	Industri för precisionsinstrument, medicinska och optiska instrument, samt ur	<i>Industry for medical, precision and optical instruments, watches and clocks</i>
DM	34-35	Transportmedelsindustri	<i>Industry for transport equipment</i>
DM	34	Industri för motorfordon, släpfordon och påhängsvagnar	<i>Industry for motor vehicles, trailers and semitrailers</i>
DM	35	Annan transportmedelsindustri	<i>Industry for other transport equipment</i>
DN	36-37	Övrig tillverkningsindustri	<i>Manufacturing industry n.e.c.</i>
E	40-41, 90,001	El , gas , värme , vatten och reningsverk	<i>Electricity, gas and water works; sewage plants</i>
F	45	Byggindustri	<i>Construction industry</i>

Branschklassifikation nationalräkenskaperna

Classification by industry in national accounts

Avd Section	SNI 02 SE SIC 02	Bransch	Industry title
G-P	50-95	Tjänsteproducenter	Producers of services
G	50-52	Partihandel och detaljhandel; reparationsverkstäder för motorfordon, hushållsartiklar och personliga artiklar	Wholesale and retail trade; repair shops for motor vehicles, motorcycles and personal and household goods
H	55	Hotell och restauranger	Hotels and restaurants
I	60-64	Transport-, magasinerings- och kommunikationsföretag	Transport, storage and communication companies
I	60	Landtransportföretag	Land transport companies
I	61	Rederier	Shipping companies
I	62	Flygbolag	Air transport companies
I	63	Serviceföretag till transport; researrangörer, resebyråer och transportförmedlare	Service companies supporting transport; travel agencies, forwarding agencies
I	64	Post och telekommunikationsföretag	Post and telecommunication companies
J	65-67	Kreditinstitut och försäkringsbolag	Financial institutions and insurance companies
K	70-74	Fastighetsbolag, uthyrnings- och företags-servicefirmor	Real estate, renting and business service companies
K	70. del	Småhus och fritidshus	One and two family houses and leisure houses
K	del 70.2 + övr 70	Övrig fastighetsförvaltning samt markexploatörer, fastighetsmäklare och fastighetsförvaltare på uppdrag	Companies for real estate activities with own property, other companies for letting own real estate; real estate agencies and companies for real estate management on a fee or contract basis
K	71-74	Uthyrningsfirmor, datakonsulter och data-servicebyråer. Forskning- och utvecklingsinstitutioner samt andra företags-servicefirmor	Renting, data consultancy and data service companies. Institutes for research and development and other business services companies
M-N	80-85	Utbildningsväsendet, enheter för hälso- och sjukvård, socialtjänst, veterinärkliniker	Educational establishments, health and social work establishments
O-P	90-95	Enheter för andra samhällsliga och personliga tjänster samt förvärvsarbete i hushåll	Other community and personal service establishments and private households with employed persons

Försörjningsbalans-GDP: expenditure approach

Mnkr-million SEK

Löpande priser-current prices

	kv-q	2002 Mnkr	2003 Mnkr	2004 Mnkr	2005 Mnkr	2006 Mnkr	2007 Mnkr
BNP till marknadspris	1	578 726	608 989	629 972	645 711	697 222	739 171
<i>GDP at market prices</i>	2	620 237	635 740	667 713	696 151	733 181	779 895
	3	583 017	609 768	637 501	665 996	700 689	740 351
	4	638 781	660 653	689 778	727 360	768 561	814 415
	1-4	2 420 761	2 515 150	2 624 964	2 735 218	2 899 653	3 073 832
Import av varor och tjänster	1	228 929	235 274	233 611	252 264	298 324	326 808
<i>Import of goods and services</i>	2	230 935	229 948	251 263	278 306	311 855	338 981
	3	216 313	220 628	243 822	275 339	303 720	338 283
	4	238 555	244 072	273 135	314 982	339 088	368 971
	1-4	914 732	929 922	1 001 831	1 120 891	1 252 987	1 373 043
Import av varor	1	163 072	173 445	172 365	186 974	222 498	245 801
<i>Import of goods</i>	2	164 983	166 745	182 805	206 538	231 257	250 066
	3	152 277	156 169	177 475	199 618	223 477	247 554
	4	173 430	176 232	197 960	231 725	252 581	271 041
	1-4	653 762	672 591	730 605	824 855	929 813	1 014 462
Import av tjänster	1	65 857	61 829	61 246	65 290	75 826	81 007
<i>Import of services</i>	2	65 952	63 203	68 458	71 768	80 598	88 915
	3	64 036	64 459	66 347	75 721	80 243	90 729
	4	65 125	67 840	75 175	83 257	86 507	97 930
	1-4	260 970	257 331	271 226	296 036	323 174	358 581
Summa tillgång	1	807 655	844 263	863 583	897 975	995 546	1 065 979
<i>Total resources</i>	2	851 172	865 688	918 976	974 457	1 045 036	1 118 876
	3	799 330	830 396	881 323	941 335	1 004 409	1 078 634
	4	877 336	904 725	962 913	1 042 342	1 107 649	1 183 386
	1-4	3 335 493	3 445 072	3 626 795	3 856 109	4 152 640	4 446 875
Konsumtionsutgifter	1	440 189	460 455	476 600	486 551	506 644	527 448
<i>Final consumption expenditure</i>	2	465 369	482 918	499 465	519 170	542 631	562 941
	3	450 587	473 981	485 355	503 577	524 125	546 824
	4	492 675	509 811	519 243	541 752	562 354	594 326
	1-4	1 848 820	1 927 165	1 980 663	2 051 050	2 135 754	2 231 539
Hushåll inklusive icke- vinstdrivande organisationer	1	284 546	296 986	308 341	314 583	327 841	340 631
<i>Household and NPISH</i>	2	299 288	308 744	321 145	335 766	347 847	361 185
	3	290 771	303 778	313 551	328 772	338 510	355 799
	4	316 205	325 948	335 089	349 232	359 666	377 712
	1-4	1 190 810	1 235 456	1 278 126	1 328 353	1 373 864	1 435 327
Offentlig konsumtion	1	155 643	163 469	168 259	171 968	178 803	186 817
<i>General government</i>	2	166 081	174 174	178 320	183 404	194 784	201 756
	3	159 816	170 203	171 804	174 805	185 615	191 025
	4	176 470	183 863	184 154	192 520	202 688	216 614
	1-4	658 010	691 709	702 537	722 697	761 890	796 212
Statliga myndigheter	1	42 581	44 886	45 190	46 096	46 867	48 000
<i>Central government</i>	2	48 639	51 176	51 303	52 607	55 665	56 076
	3	43 010	45 588	44 810	44 139	46 677	46 734
	4	53 137	55 192	55 125	54 251	58 217	61 748
	1-4	187 367	196 842	196 428	197 093	207 426	212 558
Kommunala myndigheter	1	113 062	118 583	123 069	125 872	131 936	138 817
<i>Local government</i>	2	117 442	122 998	127 017	130 797	139 119	145 680
	3	116 806	124 615	126 994	130 666	138 938	144 291
	4	123 333	128 671	129 029	138 269	144 471	154 866
	1-4	470 643	494 867	506 109	525 604	554 464	583 654
Bruttoinvesteringar	1	97 404	110 443	99 421	110 248	123 436	148 468
<i>Gross capital formation</i>	2	104 950	104 075	105 471	118 574	128 700	149 482
	3	93 745	92 851	102 367	106 562	125 126	144 936
	4	111 727	109 406	123 114	136 296	148 759	163 010
	1-4	407 826	416 775	430 373	471 680	526 021	605 896
Fast bruttoinvestering	1	88 160	96 050	93 757	103 432	116 142	129 139
<i>Gross fixed capital formation</i>	2	110 724	107 121	112 569	126 490	137 921	155 204
	3	95 088	94 121	101 617	113 672	122 541	133 475
	4	112 020	111 811	123 635	132 291	148 088	164 066
	1-4	405 992	409 103	431 578	475 885	524 692	581 884

Försörjningsbalans-GDP: expenditure approach

Mnkr-million SEK

Löpande priser-current prices

	kv-q	2002	2003	2004	2005	2006	2007
		Mnkr	Mnkr	Mnkr	Mnkr	Mnkr	Mnkr
Näringsliv	1	76 181	82 913	80 543	90 182	101 946	113 550
<i>Producers excluding</i>	2	93 657	89 826	94 839	107 493	117 854	133 779
<i>government non-market</i>	3	79 394	78 777	85 629	96 532	104 075	113 097
<i>producers</i>	4	87 834	89 441	99 919	107 807	118 811	132 551
	1--4	337 066	340 957	360 930	402 014	442 686	492 977
Statliga myndigheter	1	5 678	6 912	7 485	7 133	7 720	7 938
<i>Central government</i>	2	8 129	9 139	9 707	10 340	10 956	10 295
	3	7 689	7 682	8 730	8 979	8 910	9 626
	4	12 014	10 609	12 673	12 222	13 960	14 453
	1--4	33 510	34 342	38 595	38 674	41 546	42 312
Kommunala myndigheter	1	6 301	6 225	5 729	6 117	6 476	7 651
<i>Local government</i>	2	8 938	8 156	8 023	8 657	9 111	11 130
	3	8 005	7 662	7 258	8 161	9 556	10 752
	4	12 172	11 761	11 043	12 262	15 317	17 062
	1--4	35 416	33 804	32 053	35 197	40 460	46 595
Lagerinvestering inkl rest-	1	9 244	14 393	5 664	6 816	7 294	19 329
post samt investering	2	-5 774	-3 046	-7 098	-7 916	-9 221	-5 722
i värdeföremål	3	-1 343	-1 270	750	-7 110	2 585	11 461
<i>Changes in inventories incl</i>	4	-293	-2 405	-521	4 005	671	-1 056
<i>residual and valuables</i>	1--4	1 834	7 672	-1 205	-4 205	1 329	24 012
Investering i värdeföremål	1	59	107	99	72	76	89
<i>Acquisitions less disposal</i>	2	98	150	142	91	72	21
<i>of valuables</i>	3	108	132	116	95	87	73
	4	121	121	127	111	38	57
	1--4	386	510	484	369	273	240
Inhemsk slutlig användning*	1	537 593	570 898	576 021	596 799	630 080	675 916
<i>Gross domestic final</i>	2	570 319	586 993	604 936	637 744	671 331	712 423
<i>expenditure*</i>	3	544 332	566 832	587 722	610 139	649 251	691 760
	4	604 402	619 217	642 357	678 048	711 113	757 336
	1--4	2 256 646	2 343 940	2 411 036	2 522 730	2 661 775	2 837 435
Export av varor och tjänster	1	270 062	273 365	287 562	301 176	365 466	390 063
<i>Export of goods and services</i>	2	280 853	278 695	314 040	336 713	373 705	406 453
	3	254 998	263 564	293 601	331 196	355 158	386 874
	4	272 934	285 508	320 556	364 294	396 536	426 050
	1--4	1 078 847	1 101 132	1 215 759	1 333 379	1 490 865	1 609 440
Export av varor	1	204 996	208 758	218 946	226 793	273 929	285 854
<i>Export of goods</i>	2	212 530	212 074	237 701	253 899	276 777	290 671
	3	186 652	196 437	215 388	239 813	255 572	271 933
	4	209 212	215 295	238 376	263 080	292 135	306 806
	1--4	813 390	832 564	910 411	983 585	1 098 413	1 155 264
Export av tjänster	1	65 066	64 607	68 616	74 383	91 537	104 209
<i>Export of services</i>	2	68 323	66 621	76 339	82 814	96 928	115 782
	3	68 346	67 127	78 213	91 383	99 586	114 941
	4	63 722	70 213	82 180	101 214	104 401	119 244
	1--4	265 457	268 568	305 348	349 794	392 452	454 176
Summa användning	1	807 655	844 263	863 583	897 975	995 546	1 065 979
<i>Total uses</i>	2	851 172	865 688	918 976	974 457	1 045 036	1 118 876
	3	799 330	830 396	881 323	941 335	1 004 409	1 078 634
	4	877 336	904 725	962 913	1 042 342	1 107 649	1 183 386
	1--4	3 335 493	3 445 072	3 626 795	3 856 109	4 152 640	4 446 875

* Inhemsk slutlig användning=konsumtionsutgifter+bruttoinvesteringar.
Gross domestic final consumption=final consumption expenditures+gross capital formation

Försörjningsbalans-GDP: expenditure approach

Fasta priser referensår 2000-constant prices reference year 2000													Mnkr-million SEK	
													Årlig utveckling i %-annual change in %	
	kv-q	2002		2003		2004		2005		2006		2007		
		Mnkr	%	Mnkr	%	Mnkr	%	Mnkr	%	Mnkr	%	Mnkr	%	
BNP till marknadspris	1	570 281	0,9	588 390	3,2	607 684	3,3	617 304	1,6	655 416	6,2	673 769	2,8	
<i>GDP at market prices</i>	2	598 440	3,6	601 778	0,6	629 355	4,6	654 866	4,1	673 193	2,8	692 646	2,9	
	3	541 779	3,2	554 415	2,3	577 071	4,1	598 794	3,8	622 117	3,9	637 660	2,5	
	4	618 114	2,0	628 568	1,7	656 982	4,5	681 633	3,8	706 239	3,6	721 412	2,2	
	1--4	2 328 614	2,4	2 373 151	1,9	2 471 092	4,1	2 552 597	3,3	2 656 965	4,1	2 725 487	2,6	
Import av varor och tjänster	1	220 681	-5,0	225 363	2,1	230 602	2,3	242 514	5,2	268 072	10,5	296 840	10,7	
<i>Import of goods and services</i>	2	220 993	-0,2	225 062	1,8	242 950	7,9	260 187	7,1	275 576	5,9	299 904	8,8	
	3	206 964	-0,5	217 915	5,3	235 063	7,9	251 301	6,9	271 216	7,9	301 478	11,2	
	4	230 637	0,9	244 017	5,8	265 993	9,0	288 360	8,4	312 699	8,5	336 370	7,5	
	1--4	879 275	-1,3	912 357	3,8	974 608	6,8	1 042 362	7,0	1 127 563	8,2	1 234 592	9,5	
Import av varor	1	159 298	-5,8	168 243	5,6	174 349	3,6	183 500	5,2	202 082	10,1	226 761	12,2	
<i>Import of goods</i>	2	160 035	0,4	166 841	4,3	180 429	8,1	196 710	9,0	205 720	4,6	224 059	8,9	
	3	147 862	1,4	158 263	7,0	174 890	10,5	184 969	5,8	201 493	8,9	224 260	11,3	
	4	170 150	2,7	180 541	6,1	197 412	9,4	216 042	9,4	237 166	9,8	253 306	6,7	
	1--4	637 345	-0,4	673 888	5,7	727 080	7,9	781 221	7,4	846 461	8,4	928 386	9,7	
Import av tjänster	1	61 346	-3,0	57 365	-6,5	56 660	-1,2	59 453	4,9	66 429	11,7	70 663	6,4	
<i>Import of services</i>	2	60 983	-1,5	58 436	-4,2	62 777	7,4	64 000	1,9	70 268	9,8	76 298	8,6	
	3	59 180	-4,8	59 860	1,1	60 702	1,4	66 740	9,9	70 280	5,3	77 846	10,8	
	4	60 563	-3,8	63 565	5,0	68 717	8,1	72 650	5,7	76 053	4,7	83 570	9,9	
	1--4	242 072	-3,3	239 226	-1,2	248 856	4,0	262 843	5,6	283 030	7,7	308 377	9,0	
Summa tillgång	1	790 821	-0,8	813 607	2,9	838 194	3,0	859 538	2,5	923 231	7,4	970 659	5,1	
<i>Total resources</i>	2	819 326	2,6	826 738	0,9	872 010	5,5	914 615	4,9	948 397	3,7	992 510	4,7	
	3	748 646	2,1	772 234	3,2	811 810	5,1	849 592	4,7	892 857	5,1	939 070	5,2	
	4	848 730	1,7	872 562	2,8	922 613	5,7	969 262	5,1	1 018 095	5,0	1 056 793	3,8	
	1--4	3 207 523	1,4	3 285 141	2,4	3 444 627	4,9	3 593 007	4,3	3 782 580	5,3	3 959 032	4,7	
Konsumtionsutgifter	1	427 948	1,1	435 512	1,8	443 738	1,9	444 549	0,2	456 178	2,6	466 481	2,3	
<i>Final consumption expenditure</i>	2	442 187	2,7	446 521	1,0	455 413	2,0	467 720	2,7	474 585	1,5	483 716	1,9	
	3	408 730	3,1	417 173	2,1	421 591	1,1	430 429	2,1	440 630	2,4	452 001	2,6	
	4	469 607	3,0	474 087	1,0	480 555	1,4	492 366	2,5	502 851	2,1	514 693	2,4	
	1--4	1 748 472	2,4	1 773 293	1,4	1 801 297	1,6	1 835 064	1,9	1 874 244	2,1	1 916 891	2,3	
Hushåll inklusive icke-vinstdrivande organisationer	1	274 139	1,2	280 510	2,3	288 502	2,8	291 375	1,0	299 661	2,8	308 418	2,9	
<i>Household and NPISH</i>	2	287 584	1,8	292 378	1,7	299 971	2,6	309 298	3,1	317 463	2,6	326 224	2,8	
	3	280 915	3,0	288 121	2,6	295 273	2,5	305 155	3,3	312 291	2,3	323 383	3,6	
	4	303 473	4,2	307 779	1,4	315 007	2,3	325 402	3,3	332 339	2,1	342 796	3,2	
	1--4	1 146 111	2,6	1 168 788	2,0	1 198 753	2,6	1 231 230	2,7	1 261 754	2,5	1 300 821	3,1	
Offentlig konsumtion	1	153 815	0,9	155 080	0,8	155 508	0,3	153 632	-1,2	157 047	2,2	158 832	1,1	
<i>General government</i>	2	154 554	4,2	154 189	-0,2	155 622	0,9	158 707	2,0	157 749	-0,6	158 445	0,4	
	3	127 814	3,1	129 121	1,0	126 712	-1,9	126 001	-0,6	129 074	2,4	129 755	0,5	
	4	166 212	0,9	166 463	0,2	165 927	-0,3	167 579	1,0	171 154	2,1	172 883	1,0	
	1--4	602 395	2,2	604 853	0,4	603 769	-0,2	605 919	0,4	615 024	1,5	619 915	0,8	
Statliga myndigheter	1	41 568	1,0	42 899	3,2	42 691	-0,5	42 021	-1,6	40 992	-2,4	40 819	-0,4	
<i>Central government</i>	2	46 578	6,0	47 619	2,2	48 132	1,1	47 988	-0,3	47 692	-0,6	46 859	-1,7	
	3	37 016	2,5	37 242	0,6	35 889	-3,6	34 191	-4,7	35 455	3,7	34 501	-2,7	
	4	49 288	-0,1	50 096	1,6	49 541	-1,1	47 695	-3,7	49 235	3,2	49 784	1,1	
	1--4	174 450	2,3	177 856	2,0	176 253	-0,9	171 895	-2,5	173 374	0,9	171 963	-0,8	
Kommunala myndigheter	1	112 248	0,8	112 204	0,0	112 827	0,6	111 612	-1,1	115 957	3,9	117 888	1,7	
<i>Local government</i>	2	107 982	3,5	106 602	-1,3	107 525	0,9	110 690	2,9	110 028	-0,6	111 505	1,3	
	3	90 797	3,4	91 875	1,2	90 791	-1,2	91 693	1,0	93 521	2,0	95 107	1,7	
	4	116 920	1,3	116 381	-0,5	116 380	0,0	119 744	2,9	121 795	1,7	122 967	1,0	
	1--4	427 947	2,1	427 062	-0,2	427 523	0,1	433 739	1,5	441 301	1,7	447 467	1,4	
Bruttoinvesteringar	1	95 638	-12,0	106 257	11,1	100 427	-5,5	112 887	12,4	120 298	6,6	141 178	17,4	
<i>Gross capital formation</i>	2	99 216	-4,3	100 015	0,8	101 124	1,1	115 520	14,2	120 180	4,0	134 105	11,6	
	3	87 521	1,9	88 273	0,9	95 730	8,4	98 351	2,7	114 142	16,1	128 470	12,6	
	4	107 283	3,8	105 817	-1,2	118 660	11,8	126 210	6,6	137 696	8,9	146 463	6,5	
	1--4	389 658	-3,0	400 362	2,7	415 941	3,9	452 968	8,9	492 316	8,7	550 216	11,8	
Fast bruttoinvestering	1	84 388	-5,4	91 129	8,0	90 727	-0,4	99 928	10,1	108 889	9,0	118 950	9,2	
<i>Gross fixed capital formation</i>	2	104 840	2,0	101 552	-3,1	106 936	5,3	119 757	12,0	127 559	6,5	139 569	9,4	
	3	90 328	-2,0	90 451	0,1	97 101	7,4	106 843	10,0	112 772	5,5	119 422	5,9	
	4	107 455	-2,3	109 111	1,6	119 964	9,9	125 224	4,3	137 208	9,6	147 501	7,5	
	1--4	387 011	-1,8	392 243	1,4	414 728	5,7	451 752	8,9	486 428	7,7	525 442	8,0	

Försörjningsbalans-GDP: expenditure approach

		Mnkr-million SEK											
		Årlig utveckling i %-annual change in %											
		Fasta priser referensår 2000-constant prices reference year 2000											
	kv-q	2002		2003		2004		2005		2006		2007	
		Mnkr	%	Mnkr	%	Mnkr	%	Mnkr	%	Mnkr	%	Mnkr	%
Näringsliv	1	73 030	-7,2	78 916	8,1	78 309	-0,8	87 969	12,3	96 575	9,8	105 918	9,7
Producers excluding	2	88 798	-0,2	85 545	-3,7	90 734	6,1	102 747	13,2	110 272	7,3	122 101	10,7
government non-market	3	75 543	-2,7	76 265	1,0	82 761	8,5	91 666	10,8	97 125	6,0	102 980	6,0
producers	4	84 704	-5,5	88 382	4,4	98 696	11,7	103 599	4,9	112 068	8,2	121 808	8,7
	1-4	322 075	-3,8	329 108	2,2	350 500	6,5	385 981	10,1	416 040	7,8	452 807	8,8
Statliga myndigheter	1	5 414	2,9	6 498	20,0	7 236	11,4	6 570	-9,2	6 826	3,9	6 698	-1,9
Central government	2	7 667	23,1	8 553	11,6	9 036	5,6	9 423	4,3	9 581	1,7	8 483	-11,5
	3	7 301	0,7	7 206	-1,3	7 923	9,9	8 088	2,1	7 574	-6,4	7 737	2,1
	4	11 347	19,0	10 012	-11,8	11 507	14,9	10 959	-4,8	12 035	9,9	11 828	-1,8
	1-4	31 729	12,3	32 269	1,7	35 702	10,6	35 040	-1,9	36 016	2,8	34 746	-3,5
Kommunala myndigheter	1	5 935	12,4	5 714	-3,7	5 188	-9,2	5 489	5,8	5 648	2,9	6 544	15,9
Local government	2	8 359	10,2	7 441	-11,0	7 185	-3,4	7 667	6,7	7 840	2,3	9 225	17,7
	3	7 482	1,7	6 987	-6,6	6 476	-7,3	7 182	10,9	8 182	13,9	8 832	7,9
	4	11 391	5,5	10 739	-5,7	9 872	-8,1	10 809	9,5	13 143	21,6	14 020	6,7
	1-4	33 167	6,9	30 881	-6,9	28 721	-7,0	31 147	8,4	34 813	11,8	38 621	10,9
Lagerinvestering inkl rest-	1	10 934	-1,5	13 118	0,6	7 330	-0,9	9 103	0,5	6 432	-0,3	17 398	1,5
post samt investering	2	-6 188	-1,1	-2 447	0,7	-6 505	-0,7	-5 463	0,2	-9 503	-0,5	-7 906	0,2
i värdeföremål*	3	-2 258	0,7	-715	0,1	243	0,2	-7 087	-1,2	2 139	1,7	10 953	1,3
Changes in inventories incl	4	-753	1,1	-2 673	-0,5	-662	0,3	2 076	0,4	1 129	-0,1	-1 111	-0,2
residual and valuables*	1-4	1 735	-0,2	7 283	0,2	406	-0,3	-1 371	0,0	197	0,2	19 334	0,7
Investering i värdeföremål	1	55	0,0	101	0,0	92	0,0	68	0,0	71	0,0	80	0,0
Acquisitions less disposa	2	93	0,0	141	0,0	130	0,0	86	0,0	66	0,0	19	0,0
of valuables*	3	103	0,0	124	0,0	107	0,0	90	0,0	80	0,0	65	0,0
	4	112	0,0	114	0,0	117	0,0	103	0,0	34	0,0	50	0,0
	1-4	363	0,0	480	0,0	446	0,0	347	0,0	251	0,0	214	0,0
Inhemsk slutlig användning**	1	523 639	-1,6	541 583	3,4	544 433	0,5	556 738	2,3	575 363	3,3	605 029	5,2
Gross domestic final	2	541 424	1,3	546 559	0,9	556 591	1,8	582 729	4,7	594 074	1,9	616 481	3,8
expenditure**	3	496 243	2,8	505 426	1,9	517 208	2,3	528 649	2,2	554 216	4,8	579 679	4,6
	4	576 846	3,1	580 067	0,6	598 665	3,2	618 147	3,3	639 430	3,4	659 960	3,2
	1-4	2 138 152	1,4	2 173 635	1,7	2 216 897	2,0	2 286 263	3,1	2 363 083	3,4	2 461 149	4,1
Export av varor och tjänster	1	267 207	0,7	271 918	1,8	294 849	8,4	304 073	3,1	351 124	15,5	369 045	5,1
Export of goods and services	2	277 922	5,1	280 189	0,8	317 199	13,2	333 862	5,3	357 261	7,0	379 514	6,2
	3	252 391	0,8	267 093	5,8	296 146	10,9	323 860	9,4	341 828	5,5	363 012	6,2
	4	271 848	-1,4	293 054	7,8	325 876	11,2	354 278	8,7	383 010	8,1	401 687	4,9
	1-4	1 069 368	1,3	1 112 254	4,0	1 234 070	11,0	1 316 073	6,6	1 433 223	8,9	1 513 258	5,6
Export av varor	1	204 417	-0,5	209 952	2,7	228 363	8,8	233 504	2,3	266 171	14,0	272 469	2,4
Exports of goods	2	212 057	5,3	216 389	2,0	243 908	12,7	256 147	5,0	267 419	4,4	273 812	2,4
	3	186 515	1,5	202 638	8,6	220 908	9,0	238 042	7,8	248 819	4,5	257 379	3,4
	4	210 870	1,7	224 611	6,5	247 045	10,0	259 213	4,9	285 442	10,1	292 089	2,3
	1-4	813 859	2,0	853 590	4,9	940 224	10,1	986 906	5,0	1 067 851	8,2	1 095 749	2,6
Export av tjänster	1	62 769	4,5	62 023	-1,2	66 591	7,4	70 541	5,9	84 699	20,1	95 981	13,3
Export of services	2	65 868	4,4	63 900	-3,0	73 341	14,8	77 728	6,0	89 414	15,0	104 767	17,2
	3	65 881	-1,3	64 655	-1,9	75 233	16,4	85 568	13,7	92 581	8,2	104 839	13,2
	4	61 032	-10,5	68 397	12,1	78 619	15,0	94 183	19,8	96 977	2,9	108 641	12,0
	1-4	255 550	-1,0	258 975	1,3	293 784	13,4	328 020	11,7	363 671	10,9	414 228	13,9
Summa användning	1	790 821	-0,8	813 607	2,9	838 194	3,0	859 538	2,5	923 231	7,4	970 659	5,1
Total uses	2	819 326	2,6	826 738	0,9	872 010	5,5	914 615	4,9	948 397	3,7	992 510	4,7
	3	748 646	2,1	772 234	3,2	811 810	5,1	849 592	4,7	892 857	5,1	939 070	5,2
	4	848 730	1,7	872 562	2,8	922 613	5,7	969 262	5,1	1 018 095	5,0	1 056 793	3,8
	1-4	3 207 523	1,4	3 285 141	2,4	3 444 627	4,9	3 593 007	4,3	3 782 580	5,3	3 959 032	4,7

* Värdet är beräknat till samma andel av BNP som lagerinvestering respektive investering i värdeföremål i fasta (t-1) priser. Förändringen angiven i % är förändringen av lagerinvestering respektive investering i värdeföremål i % av BNP motsvarande period föregående år.

The value is calculated to the same rate of GDP as changes in inventories or net acquisitions of valuables in constant (t-1) prices. The % represents the change in inventories or the net acquisitions of valuables as a percentage of GDP for the corresponding period previous year.

** Inhemsk slutlig användning=konsumtionsutgifter+bruttoinvesteringar.

Gross domestic final consumption=final consumption expenditures+gross capital formation

BNP från produktionssidan, löpande priser-GDP: production approach, current prices**Löpande priser -current prices****Mnkr-million SEK**

	kv-q	2002 Mnkr	2003 Mnkr	2004 Mnkr	2005 Mnkr	2006 Mnkr	2007 Mnkr
BNP till marknadspris	1	578 726	608 989	629 972	645 711	697 222	739 171
<i>GDP at market prices</i>	2	620 237	635 740	667 713	696 151	733 181	779 895
	3	583 017	609 768	637 501	665 996	700 689	740 351
	4	638 781	660 653	689 778	727 360	768 561	814 415
	1--4	2 420 761	2 515 150	2 624 964	2 735 218	2 899 653	3 073 832
Produktskatter	1	73 957	77 352	79 496	82 633	87 907	92 721
<i>Taxes on products</i>	2	78 771	82 877	85 699	91 230	96 145	99 941
	3	76 842	79 610	82 136	87 196	89 179	92 913
	4	88 519	90 364	93 567	98 444	100 683	108 788
	1--4	318 089	330 203	340 898	359 503	373 914	394 363
Produktsubventioner	1	3 550	3 542	3 788	3 331	3 319	4 025
<i>Subsidies on products</i>	2	3 214	3 558	3 792	2 779	2 931	3 514
	3	3 521	3 935	3 740	2 885	2 913	3 535
	4	3 882	4 266	4 321	3 452	2 813	4 777
	1--4	14 167	15 301	15 641	12 447	11 976	15 851
Näringslivetets förädlingsvärde till baspris	1	396 078	416 590	429 806	439 933	481 272	512 601
<i>Value added at basic prices, market producers and producers for own final use</i>	2	426 392	432 219	456 591	475 463	501 165	538 401
	3	392 025	407 735	429 145	448 946	474 572	506 426
	4	434 890	448 327	472 176	496 730	531 166	562 790
	1--4	1 649 385	1 704 871	1 787 718	1 861 072	1 988 175	2 120 218
01-45 Varuproducenter	1	152 663	161 655	164 869	164 489	186 866	202 326
<i>Producers of goods</i>	2	158 930	160 098	172 071	172 953	186 909	202 926
	3	140 661	148 907	158 107	163 440	179 218	192 185
	4	170 712	169 196	181 731	186 149	205 163	218 592
	1--4	622 966	639 856	676 778	687 031	758 156	816 029
01-05 Jordbruk, skogsbruk, fiske	1	10 224	10 799	10 604	7 071	8 831	10 747
<i>Agriculture, forestry, fishing</i>	2	10 339	10 829	11 131	6 696	8 826	10 301
	3	9 489	9 914	10 333	6 172	8 695	10 336
	4	10 236	9 930	10 419	6 261	7 880	9 304
	1--4	40 288	41 472	42 487	26 200	34 232	40 688
10-14 Mineralutvinningsindustri	1	1 115	1 310	1 646	2 544	4 571	5 090
<i>Mining and quarrying</i>	2	1 233	1 450	1 874	2 821	4 083	4 004
	3	1 179	1 436	1 967	3 055	3 675	3 779
	4	1 239	1 599	2 087	3 274	3 386	3 390
	1--4	4 766	5 795	7 574	11 694	15 715	16 263
15-37 Tillverkningsindustri	1	105 580	110 162	110 151	111 556	124 114	133 545
<i>Manufacturing</i>	2	114 199	110 888	118 601	119 274	124 432	135 687
	3	98 086	105 112	108 765	113 869	122 514	130 917
	4	112 281	112 864	118 738	125 326	136 651	142 663
	1--4	430 146	439 026	456 255	470 025	507 711	542 812
40-41 El, gas, värme, vatten	1	17 552	19 246	21 542	21 241	24 451	25 109
<i>Electricity, gas, water</i>	2	11 686	12 537	14 287	15 089	17 059	17 434
	3	9 470	10 260	12 365	13 242	14 447	14 409
	4	16 309	17 424	19 796	20 535	22 002	23 581
	1--4	55 017	59 467	67 990	70 107	77 959	80 533
45 Byggindustri	1	18 192	20 138	20 926	22 077	24 899	27 835
<i>Construction</i>	2	21 473	24 394	26 178	29 073	32 509	35 500
	3	22 437	22 185	24 677	27 102	29 887	32 744
	4	30 647	27 379	30 691	30 753	35 244	39 654
	1--4	92 749	94 096	102 472	109 005	122 539	135 733

BNP från produktionssidan, löpande priser-GDP: *production approach, current prices*

Löpande priser -current prices		Mnkr-million SEK					
	kv-q	2002 Mnkr	2003 Mnkr	2004 Mnkr	2005 Mnkr	2006 Mnkr	2007 Mnkr
50-95 Tjänstproducenter <i>Producers of services</i>	1	243 415	254 935	264 937	275 444	294 406	310 275
	2	267 462	272 121	284 520	302 510	314 256	335 475
	3	251 364	258 828	271 038	285 506	295 354	314 241
	4	264 178	279 131	290 445	310 581	326 003	344 198
	1-4	1 026 419	1 065 015	1 110 940	1 174 041	1 230 019	1 304 189
50-52 Parti- och detaljhandel <i>Wholesale and retail trade</i>	1	50 534	55 858	57 931	61 059	67 767	71 471
	2	57 136	60 385	64 530	67 247	72 083	77 336
	3	55 184	57 188	61 600	64 860	68 521	72 286
	4	62 951	65 081	69 405	74 239	80 327	84 604
	1-4	225 805	238 512	253 466	267 405	288 698	305 697
55 Hotell och restaurang <i>Hotels and restaurants</i>	1	7 729	8 064	8 358	8 572	9 290	10 149
	2	8 501	8 450	8 633	9 382	9 596	10 529
	3	8 710	8 414	8 465	9 194	9 963	10 839
	4	7 315	7 596	7 742	8 231	8 897	9 682
	1-4	32 255	32 524	33 198	35 379	37 746	41 199
60-64 Transport och kommunikation <i>Transport and communication</i>	1	37 280	37 294	37 676	37 666	39 932	41 173
	2	39 307	39 486	39 684	41 692	42 890	45 496
	3	35 237	37 138	38 425	39 595	40 948	43 491
	4	37 951	39 250	40 331	43 660	44 638	46 311
	1-4	149 775	153 168	156 116	162 613	168 408	176 471
65-67 Kreditinstitut och försäkringsbolag <i>Financial intermediation</i>	1	20 231	20 753	24 145	25 351	22 990	23 302
	2	19 801	20 521	23 911	27 720	25 257	26 504
	3	19 240	20 831	23 915	26 232	21 489	24 495
	4	20 795	21 813	24 910	27 273	23 501	24 078
	1-4	80 067	83 918	96 881	106 576	93 237	98 379
70-74 Fastigheter, företags-tjänster <i>Real estate, business activities</i>	1	103 550	107 005	109 942	114 645	123 750	131 254
	2	117 919	117 587	121 220	128 065	134 393	143 135
	3	109 466	111 419	113 825	119 355	125 781	132 517
	4	109 496	117 600	119 777	126 648	135 751	144 058
	1-4	440 431	453 611	464 764	488 713	519 675	550 964
80-85 Utbildning, hälso- och sjukvård, omsorg <i>Education, health and social work</i>	1	13 801	14 979	15 506	16 233	17 681	19 178
	2	14 814	15 307	15 692	16 565	17 502	19 097
	3	12 958	13 212	13 696	14 629	16 193	17 506
	4	15 010	16 001	16 172	17 280	18 748	20 223
	1-4	56 583	59 499	61 066	64 707	70 124	76 004
90-95 Samhälleliga och personliga tjänster <i>Community, social and personal service</i>	1	10 290	10 982	11 379	11 918	12 996	13 748
	2	9 984	10 385	10 850	11 839	12 535	13 378
	3	10 569	10 626	11 112	11 641	12 459	13 107
	4	10 660	11 790	12 108	13 250	14 141	15 242
	1-4	41 503	43 783	45 449	48 648	52 131	55 475
Förädlingsvärde i hushållens icke-vinstdrivande organisationer <i>Value added, NPISH</i>	1	7 211	7 572	7 959	8 218	8 540	8 703
	2	9 042	9 337	9 785	10 129	10 628	10 676
	3	7 438	7 677	8 039	8 328	8 723	8 860
	4	8 454	8 727	9 147	9 791	9 871	10 036
	1-4	32 145	33 313	34 930	36 466	37 762	38 275
Förädlingsvärde i offentliga myndigheter <i>Value added, government</i>	1	105 030	111 017	116 499	118 258	122 822	129 171
	2	109 246	114 865	119 430	122 108	128 174	134 391
	3	110 233	118 681	121 921	124 411	131 128	135 687
	4	110 800	117 501	119 209	125 847	129 654	137 578
	1-4	435 309	462 064	477 059	490 624	511 778	536 827
Stat och socialförsäkring <i>Central government and social security funds</i>	1	27 968	29 710	30 928	31 285	32 615	34 059
	2	29 166	31 003	31 305	32 171	33 561	35 015
	3	28 429	30 864	31 532	32 041	33 705	34 883
	4	29 946	31 340	31 737	32 550	34 462	35 540
	1-4	115 509	122 917	125 502	128 047	134 343	139 497
Kommuner <i>Local authorities</i>	1	77 062	81 307	85 571	86 973	90 207	95 112
	2	80 080	83 862	88 125	89 937	94 613	99 376
	3	81 804	87 817	90 389	92 370	97 423	100 804
	4	80 854	86 161	87 472	93 297	95 192	102 038
	1-4	319 800	339 147	351 557	362 577	377 435	397 330

BNP från produktionssidan-GDP: production approach

	kv-q	Mnkr-million SEK											
		Fasta priser referensår 2000-constant prices reference year 2000						Årlig utveckling i %-annual change in %					
		2002 Mnkr	%	2003 Mnkr	%	2004 Mnkr	%	2005 Mnkr	%	2006 Mnkr	%	2007 Mnkr	%
BNP till marknadspris GDP at market prices	1	570 281	0,9	588 390	3,2	607 684	3,3	617 304	1,6	655 416	6,2	673 769	2,8
	2	598 440	3,6	601 778	0,6	629 355	4,6	654 866	4,1	673 193	2,8	692 646	2,9
	3	541 779	3,2	554 415	2,3	577 071	4,1	598 794	3,8	622 117	3,9	637 660	2,5
	4	618 114	2,0	628 568	1,7	656 982	4,5	681 633	3,8	706 239	3,6	721 412	2,2
	1-4	2 328 614	2,4	2 373 151	1,9	2 471 092	4,1	2 552 597	3,3	2 656 965	4,1	2 725 487	2,6
Produktskatter Taxes on products	1	71 490	2,2	71 749	0,4	73 851	2,9	76 763	3,9	79 773	3,9	81 252	1,9
	2	76 033	3,3	77 574	2,0	79 544	2,5	83 538	5,0	87 746	5,0	87 872	0,1
	3	73 524	3,0	75 599	2,8	76 635	1,4	78 628	2,6	81 390	3,5	81 202	-0,2
	4	83 840	3,9	85 176	1,6	86 400	1,4	89 174	3,2	89 856	0,8	92 511	3,0
	1-4	304 887	3,1	310 098	1,7	316 430	2,0	328 103	3,7	338 765	3,2	342 837	1,2
Produktsubventioner Subsidies on products	1	3 100	9,3	2 801	-9,7	3 103	10,8	3 128	0,8	3 309	5,8	4 013	21,3
	2	2 773	-4,8	2 851	2,8	2 995	5,1	2 912	-2,8	2 922	0,3	3 503	19,9
	3	3 080	17,3	3 269	6,1	2 945	-9,9	2 955	0,3	2 905	-1,7	3 504	20,6
	4	3 381	5,7	3 432	1,5	3 414	-0,5	3 417	0,1	2 806	-17,9	3 990	42,2
	1-4	12 334	6,6	12 353	0,2	12 457	0,8	12 412	-0,4	11 942	-3,8	15 010	25,7
Näringslivets förädlingsvärde till baspris Value added at basic prices, market producers	1	387 508	1,1	403 750	4,2	419 834	4,0	430 133	2,5	463 415	7,7	480 496	3,7
	2	414 380	4,0	417 290	0,7	440 907	5,7	460 476	4,4	479 629	4,2	499 526	4,1
	3	381 706	3,6	391 988	2,7	413 691	5,5	433 974	4,9	454 952	4,8	471 150	3,6
	4	423 370	2,4	432 232	2,1	458 219	6,0	478 202	4,4	503 191	5,2	519 721	3,3
	1-4	1 606 964	2,7	1 645 260	2,4	1 732 651	5,3	1 802 785	4,0	1 901 187	5,5	1 970 893	3,7
01-45 Varuproducenter Producers of goods	1	153 321	1,3	162 529	6,0	169 783	4,5	174 288	2,7	188 859	8,4	193 150	2,3
	2	159 625	5,7	162 151	1,6	177 960	9,7	184 443	3,6	190 430	3,2	196 217	3,0
	3	141 873	6,0	149 190	5,2	162 382	8,8	171 902	5,9	178 109	3,6	182 657	2,6
	4	171 498	3,6	168 275	-1,8	186 681	10,9	191 262	2,5	198 828	4,0	204 172	2,7
	1-4	626 317	4,1	642 145	2,5	696 806	8,5	721 895	3,6	756 226	4,8	776 196	2,6
01-05 Jordbruk, skogsbruk, fiske Agriculture, forestry, fishing	1	10 454	-0,1	10 380	-0,7	10 681	2,9	11 022	3,2	12 871	16,8	13 221	2,7
	2	10 421	0,7	10 446	0,2	11 358	8,7	10 570	-6,9	12 525	18,5	12 265	-2,1
	3	9 935	-1,6	10 298	3,6	11 160	8,4	10 364	-7,1	11 662	12,5	11 091	-4,9
	4	10 593	2,8	10 649	0,5	11 807	10,9	10 785	-8,7	10 662	-1,2	10 684	0,2
	1-4	41 403	0,5	41 773	0,9	45 006	7,7	42 741	-5,0	47 720	11,6	47 261	-1,0
10-14 Mineralutvinningsindustri Mining and quarrying	1	1 073	1,8	1 137	5,9	1 161	2,1	1 305	12,4	1 283	-1,7	1 407	9,7
	2	1 186	4,3	1 241	4,6	1 252	0,9	1 090	-13,0	1 156	6,1	1 137	-1,6
	3	1 126	1,5	1 272	12,9	1 338	5,2	1 085	-18,9	1 063	-2,0	1 176	10,6
	4	1 156	6,2	1 371	18,7	1 405	2,5	1 095	-22,7	1 129	3,6	1 206	6,2
	1-4	4 541	3,5	5 021	10,6	5 156	2,7	4 575	-11,3	4 631	1,2	4 926	6,4
15-37 Tillverkningsindustri Manufacturing	1	111 079	2,8	120 779	8,7	126 200	4,5	129 891	2,9	141 945	9,3	144 872	2,1
	2	118 792	7,8	120 210	1,2	134 337	11,8	138 639	3,2	141 514	2,1	145 944	3,1
	3	102 737	9,4	111 455	8,5	121 004	8,6	129 464	7,0	135 851	4,9	137 910	1,5
	4	119 082	5,6	121 156	1,7	135 577	11,9	143 052	5,5	149 620	4,6	151 775	1,5
	1-4	451 690	6,3	473 600	4,9	517 118	9,2	541 046	4,6	568 930	5,2	580 501	2,0
15-16 Livsmedel, drycker, och tobak Food, beverages and tobacco	1	8 519	6,5	8 369	-1,8	8 210	-1,9	8 085	-1,5	8 501	5,1	8 254	-2,9
	2	8 764	1,0	9 115	4,0	8 826	-3,2	8 880	0,6	9 033	1,7	9 548	5,7
	3	8 681	1,5	8 971	3,3	7 829	-12,7	8 307	6,1	8 673	4,4	8 431	-2,8
	4	8 873	-2,2	8 311	-6,3	8 253	-0,7	8 920	8,1	9 218	3,3	8 484	-8,0
	1-4	34 837	1,6	34 766	-0,2	33 118	-4,7	34 192	3,2	35 425	3,6	34 717	-2,0
17-19 Textil, beklädnad, läder Textiles, clothing and leather	1	1 228	-3,1	1 267	3,2	1 179	-6,9	1 127	-4,4	1 158	2,8	1 238	6,9
	2	1 203	0,3	1 161	-3,5	1 139	-1,9	1 096	-3,8	1 127	2,9	1 131	0,3
	3	1 170	-3,6	1 130	-3,4	1 047	-7,4	1 051	0,4	1 086	3,3	1 112	2,4
	4	1 301	-1,4	1 174	-9,8	1 190	1,4	1 132	-4,9	1 227	8,3	1 150	-6,3
	1-4	4 902	-1,9	4 732	-3,5	4 555	-3,7	4 406	-3,3	4 598	4,4	4 631	0,7
20 Trävaror Wood	1	3 665	-6,3	4 300	17,3	4 129	-4,0	4 180	1,2	4 377	4,7	4 887	11,6
	2	4 104	-2,9	4 367	6,4	5 044	15,5	5 021	-0,4	4 820	-4,0	5 318	10,3
	3	3 642	0,5	3 857	5,9	3 708	-3,9	4 410	18,9	4 366	-1,0	4 746	8,7
	4	4 295	2,4	4 396	2,5	4 494	2,2	4 761	5,7	4 743	-0,4	4 780	1,0
	1-4	15 706	-1,6	16 920	7,7	17 375	2,7	18 372	5,7	18 306	-0,4	19 731	7,8
21-22 Massa, papper, grafisk och förlag Pulp, paper, publishing and printing	1	16 401	-2,1	17 251	5,2	17 184	-0,4	16 252	-5,4	17 336	6,7	17 402	0,4
	2	17 243	3,1	17 572	1,9	17 746	1,0	17 085	-3,7	18 153	6,3	17 967	-1,0
	3	15 599	8,4	17 289	10,8	17 303	0,1	16 384	-5,3	17 243	5,2	17 551	1,8
	4	17 192	4,6	17 947	4,4	17 740	-1,1	16 308	-8,0	16 899	3,6	16 293	-3,5
	1-4	66 435	3,3	70 059	5,5	69 973	-0,1	66 029	-5,6	69 631	5,5	69 213	-0,6
21 Massa, papper Pulp and paper	1	11 236	0,3	11 734	4,4	11 806	0,6	10 550	-10,6	11 078	5,0	10 999	-0,7
	2	11 107	5,8	11 981	7,9	12 375	3,3	11 792	-4,7	12 180	3,3	12 103	-0,6
	3	10 764	9,7	12 176	13,1	12 305	1,1	11 840	-3,8	12 204	3,1	11 894	-2,5
	4	10 758	5,9	11 761	9,3	12 108	2,9	11 047	-8,7	11 488	4,0	11 497	0,1
	1-4	43 865	5,3	47 652	8,6	48 594	2,0	45 229	-6,9	46 950	3,8	46 493	-1,0

BNP från produktionssidan-GDP: production approach

		Mnkr-million SEK												
		Årlig utveckling i %-annual change in %												
		Fasta priser referensår 2000-constant prices reference year 2000												
	kv-q	2002		2003		2004		2005		2006		2007		
		Mnkr	%	Mnkr	%	Mnkr	%	Mnkr	%	Mnkr	%	Mnkr	%	
22	Grafisk och förlag <i>Printing and publishing</i>	1	5 159	-6,9	5 500	6,6	5 390	-2,0	5 483	1,7	5 955	8,6	6 053	1,6
		2	6 129	-1,6	5 665	-7,6	5 513	-2,7	5 384	-2,3	5 932	10,2	5 842	-1,5
		3	4 832	5,4	5 141	6,4	5 055	-1,7	4 670	-7,6	5 070	8,6	5 485	8,2
		4	6 431	2,5	6 251	-2,8	5 815	-7,0	5 400	-7,1	5 573	3,2	5 122	-8,1
		1--4	22 551	-0,3	22 557	0,0	21 773	-3,5	20 937	-3,8	22 530	7,6	22 502	-0,1
23	Petroleum, stenkol <i>Petroleum, coke</i>	1	1 522	28,9	3 038	99,6	1 305	-57,0	4 115	215,4	4 304	4,6	4 273	-0,7
		2	1 117	25,1	511	-54,3	1 322	158,6	2 969	124,6	2 944	-0,9	2 483	-15,7
		3	838	16,0	1 131	35,0	1 324	17,1	2 542	92,0	2 511	-1,2	2 373	-5,5
		4	1 621	11,5	665	-42,4	1 739	59,4	3 244	106,3	3 156	-1,1	2 802	-8,8
		1--4	5 098	20,0	5 345	4,8	5 690	6,5	12 870	126,2	12 915	0,3	11 931	-7,6
24	Kemisk <i>Chemicals</i>	1	14 500	18,8	15 728	8,5	14 781	-6,0	15 727	6,4	17 777	13,0	15 962	-10,2
		2	16 205	19,2	15 705	-3,1	15 816	0,7	16 952	7,2	17 242	1,7	15 728	-8,8
		3	14 056	8,3	14 683	4,5	15 122	3,0	16 233	7,3	17 542	8,1	15 382	-12,3
		4	13 473	11,3	14 430	7,1	14 993	3,9	16 055	7,1	15 947	-0,7	14 706	-7,8
		1--4	58 234	14,5	60 546	4,0	60 712	0,3	64 967	7,0	68 508	5,5	61 778	-9,8
25	Gummi och plast <i>Rubber and plastic</i>	1	3 166	-1,7	3 281	3,6	3 001	-8,5	2 949	-1,7	3 167	7,4	3 339	5,4
		2	3 344	6,0	3 306	-1,1	3 300	-0,2	3 238	-1,9	3 146	-2,9	3 715	18,1
		3	2 873	-1,5	3 037	5,7	2 989	-1,6	2 906	-2,8	3 026	4,1	3 463	14,5
		4	3 371	1,0	3 213	-4,7	3 382	5,3	3 064	-9,4	3 175	3,6	3 499	10,2
		1--4	12 754	1,0	12 837	0,6	12 672	-1,3	12 157	-4,1	12 514	2,9	14 016	12,0
26	Jord och sten <i>Non-metallic mineral</i>	1	1 847	2,4	1 762	-4,6	1 865	5,8	1 973	5,8	2 032	3,0	2 258	11,1
		2	2 484	7,9	2 131	-14,2	2 238	5,0	2 521	12,6	2 597	3,0	2 900	11,7
		3	2 261	-1,6	2 262	0,0	2 204	-2,5	2 403	9,1	2 665	10,9	2 906	9,1
		4	2 516	0,3	2 327	-7,5	2 461	5,8	2 665	8,3	2 867	7,6	2 929	2,2
		1--4	9 108	2,2	8 482	-6,9	8 768	3,4	9 562	9,1	10 161	6,3	10 993	8,2
27-28	Metallframställning och metallvaror <i>Basic metals and fabricated metal</i>	1	14 173	-6,9	14 737	4,0	14 581	-1,1	14 340	-1,7	15 515	8,2	16 153	4,1
		2	14 801	-1,5	15 097	2,0	16 157	7,0	16 151	0,0	16 243	0,6	17 064	5,1
		3	12 912	2,9	12 309	-4,7	14 046	14,1	13 918	-0,9	14 644	5,2	14 885	1,6
		4	15 206	0,6	14 231	-6,4	16 045	12,7	17 268	7,6	18 641	8,0	19 091	2,4
		1--4	57 092	-1,4	56 374	-1,3	60 829	7,9	61 677	1,4	65 043	5,5	67 193	3,3
27	Stål och metallverk <i>Basic metals</i>	1	5 582	6,3	6 256	12,1	5 805	-7,2	5 610	-3,4	6 505	16,0	6 177	-5,0
		2	5 413	6,4	6 331	17,0	6 733	6,4	6 389	-5,1	6 883	7,7	6 673	-3,1
		3	5 215	10,1	4 728	-9,3	5 871	24,2	5 477	-6,7	5 879	7,3	5 436	-7,5
		4	6 032	8,8	5 375	-10,9	6 231	15,9	6 825	9,5	7 155	4,8	7 222	0,9
		1--4	22 242	7,9	22 690	2,0	24 640	8,6	24 301	-1,4	26 422	8,7	25 508	-3,5
28	Metallvaror <i>Fabricated metal</i>	1	8 606	-13,7	8 554	-0,6	8 779	2,6	8 721	-0,7	9 014	3,4	10 078	11,8
		2	9 396	-5,5	8 875	-5,5	9 533	7,4	9 832	3,1	9 444	-3,9	10 573	12,0
		3	7 704	-1,4	7 558	-1,9	8 234	8,9	8 460	2,7	8 789	3,9	9 563	8,8
		4	9 183	-4,0	8 827	-3,9	9 812	11,2	10 454	6,5	11 495	9,9	11 890	3,5
		1--4	34 889	-6,5	33 814	-3,1	36 358	7,5	37 467	3,1	38 742	3,4	42 104	8,7
29	Maskinindustri <i>Machinery and equipmen</i>	1	12 741	-3,6	13 763	8,0	13 531	-1,7	14 212	5,0	17 284	21,6	18 608	7,7
		2	14 495	1,9	13 518	-6,7	14 323	6,0	15 589	8,8	16 701	7,1	18 089	8,3
		3	12 821	16,7	13 122	2,3	13 252	1,0	14 360	8,4	15 797	10,0	17 281	9,4
		4	15 259	0,2	15 059	-1,3	15 930	5,8	17 109	7,4	18 805	9,9	20 054	6,6
		1--4	55 316	3,1	55 462	0,3	57 036	2,8	61 270	7,4	68 587	11,9	74 032	7,9
30-33	El- och optik <i>Electrical and optical equipment</i>	1	15 346	28,0	20 523	33,7	31 272	52,4	34 290	9,7	35 822	4,5	36 173	1,0
		2	15 876	30,2	19 671	23,9	32 676	66,1	35 356	8,2	35 601	0,7	37 245	4,6
		3	13 881	62,8	17 016	22,6	27 991	64,5	33 957	21,3	36 747	8,2	37 175	1,2
		4	16 978	48,2	20 259	20,3	30 283	49,6	35 420	15,8	37 267	4,8	39 489	5,7
		1--4	62 081	40,6	77 469	24,8	122 222	57,8	139 023	13,7	145 437	4,6	150 082	3,2
30	Kontorsmaskiner och datorer <i>Office machinery and computers</i>	1	379	-41,9	547	44,3	639	16,8	554	-13,3	527	-4,9	545	3,5
		2	634	-27,1	520	-18,0	677	30,1	578	-14,6	516	-10,7	529	2,4
		3	546	-3,5	498	-8,7	624	25,3	456	-26,9	540	18,4	542	0,4
		4	666	32,1	694	4,2	686	-1,0	643	-6,2	650	1,1	628	-3,4
		1--4	2 225	-14,2	2 259	1,5	2 626	16,3	2 231	-15,0	2 233	0,1	2 244	0,5
31	Elektriska maskiner <i>Electrical machinery</i>	1	3 041	-16,2	3 085	1,4	3 088	0,1	3 007	-2,6	3 216	7,0	3 153	-2,0
		2	3 498	-6,1	3 051	-12,8	3 375	10,6	3 328	-1,4	3 262	-2,0	3 393	4,0
		3	3 164	-2,2	2 965	-6,3	3 157	6,5	3 357	6,3	3 243	-3,4	3 542	9,2
		4	4 123	-6,3	3 774	-8,5	3 467	-8,2	4 056	17,2	4 171	2,8	4 207	0,9
		1--4	13 826	-7,7	12 875	-6,9	13 087	1,6	13 748	5,0	13 892	1,0	14 295	2,9
32	Radio, TV, teleprodukter* <i>Radio, television and communication*</i>	1
		2	
		3	
		4	
		1--4	

BNP från produktionssidan-GDP: production approach

		Mnkr-million SEK												
		Årlig utveckling i %-annual change in %												
		Fasta priser referensår 2000-constant prices reference year 2000												
	kv-q	2002		2003		2004		2005		2006		2007		
		Mnkr	%	Mnkr	%	Mnkr	%	Mnkr	%	Mnkr	%	Mnkr	%	
33	Precisions-, medicinska och optiska instrument	1	3 441	-19,9	3 704	7,6	3 315	-10,5	3 577	7,9	3 646	1,9	3 927	7,7
		2	3 300	1,8	3 709	12,4	3 707	0,0	3 875	4,5	3 826	-1,3	4 044	5,7
		3	3 637	44,6	3 265	-10,2	3 501	7,2	3 543	1,2	3 669	3,6	3 899	6,3
		4	3 981	26,4	4 383	10,1	4 451	1,6	4 658	4,6	4 961	6,5	5 394	8,7
		1-4	14 359	8,8	15 061	4,9	14 974	-0,6	15 653	4,5	16 102	2,9	17 264	7,2
34-35	Transportmedel	1	16 067	0,0	17 650	9,9	19 624	11,2	20 148	2,7	21 811	8,3	22 833	4,7
		2	16 926	15,3	17 777	5,0	20 196	13,6	19 386	-4,0	19 682	1,5	20 022	1,7
		3	12 638	2,9	16 558	31,0	17 711	7,0	18 900	6,7	18 036	-4,6	18 771	4,1
		4	17 416	-1,1	18 047	3,5	21 068	16,8	21 835	3,6	22 474	3,0	23 960	6,6
		1-4	63 047	4,0	70 032	11,1	78 599	12,2	80 269	2,1	82 003	2,2	85 586	4,4
34	Motor och släpfordon	1	13 518	0,2	14 646	8,3	17 168	17,2	17 897	4,2	19 653	9,8	20 792	5,8
		2	14 378	18,1	14 879	3,5	17 198	15,6	16 039	-6,7	16 367	2,0	16 883	3,2
		3	10 201	2,8	14 213	39,3	15 507	9,1	15 828	2,1	15 087	-4,7	16 020	6,2
		4	14 220	-0,8	14 982	5,3	18 114	20,9	18 992	4,8	19 525	2,8	21 612	10,7
		1-4	52 317	4,8	58 720	12,2	67 987	15,8	68 756	1,1	70 632	2,7	75 307	6,6
35	Andra transportmedel	1	2 551	-0,6	2 964	16,2	2 602	-12,2	2 474	-4,9	2 488	0,6	2 479	-0,4
		2	2 592	3,4	2 899	11,9	3 062	5,6	3 280	7,1	3 273	-0,2	3 197	-2,3
		3	2 435	3,4	2 511	3,1	2 447	-2,6	3 133	28,0	3 001	-4,2	2 943	-1,9
		4	3 204	-2,4	3 116	-2,9	3 141	0,9	3 099	-1,6	3 216	3,8	2 969	-7,8
		1-4	10 782	0,7	11 490	6,6	11 252	-2,1	11 986	6,5	11 978	-0,1	11 588	-3,3
36-37	Övrig tillverkning	1	2 801	-12,0	2 822	0,7	3 153	11,7	2 900	-8,0	3 193	10,1	3 437	7,7
		2	3 105	-4,8	2 534	-18,4	2 909	14,8	3 096	6,4	2 976	-3,9	3 206	7,7
		3	2 780	-2,1	2 810	1,1	3 008	7,1	2 855	-5,1	2 932	2,7	3 036	3,5
		4	3 027	2,3	3 077	1,7	3 677	19,4	3 181	-13,5	3 342	5,0	3 422	2,4
		1-4	11 713	-4,3	11 243	-4,0	12 747	13,4	12 032	-5,6	12 443	3,4	13 101	5,3
40-41	El, gas, värme, vatten	1	14 315	-4,4	13 550	-5,3	14 724	8,7	14 774	0,3	15 079	2,1	14 694	-2,6
		2	10 224	-1,5	9 664	-5,5	10 307	6,7	10 989	6,6	10 734	-2,3	11 147	3,8
		3	8 254	-7,7	7 938	-3,8	9 272	16,8	9 895	6,7	8 598	-13,1	9 426	9,6
		4	13 533	-1,7	12 703	-6,1	14 124	11,3	14 062	-0,4	13 152	-6,6	13 509	2,8
		1-4	46 326	-3,6	43 855	-5,3	48 427	10,4	49 720	2,7	47 563	-4,3	48 776	2,6
45	Byggindustri	1	16 561	-1,8	17 357	4,8	17 608	1,4	18 041	2,5	19 621	8,8	20 896	6,5
		2	19 179	0,7	20 732	8,1	21 405	3,2	23 442	9,5	25 175	7,4	26 233	4,2
		3	20 040	0,8	18 940	-5,5	20 224	6,8	21 837	8,0	22 938	5,0	24 007	4,7
		4	27 349	-1,0	23 365	-14,6	25 052	7,2	24 615	-1,7	26 893	9,3	28 923	7,5
		1-4	83 129	-0,3	80 394	-3,3	84 289	4,8	87 935	4,3	94 627	7,6	100 059	5,7
50-95	Tjänsteproducenter	1	234 189	1,0	241 384	3,1	250 272	3,7	256 105	2,3	274 975	7,4	287 599	4,6
		2	254 786	3,0	255 251	0,2	263 542	3,2	276 506	4,9	289 468	4,7	303 428	4,8
		3	239 846	2,2	242 951	1,3	251 751	3,6	262 676	4,3	277 219	5,5	288 756	4,2
		4	251 886	1,5	263 636	4,7	271 654	3,0	286 742	5,6	303 876	6,0	314 997	3,7
		1-4	980 707	1,9	1 003 222	2,3	1 037 219	3,4	1 082 029	4,3	1 145 538	5,9	1 194 780	4,3
50-52	Parti- och detaljhandel	1	49 581	2,9	54 950	10,8	57 988	5,5	59 728	3,0	65 883	10,3	68 981	4,7
		2	55 816	5,7	59 669	6,9	63 391	6,2	65 706	3,7	69 342	5,5	72 992	5,3
		3	54 263	7,3	56 861	4,8	61 029	7,3	64 116	5,1	66 985	4,5	69 686	4,0
		4	61 323	7,0	64 229	4,7	68 681	6,9	72 700	5,9	77 494	6,6	79 613	2,7
		1-4	220 983	5,8	235 709	6,7	251 089	6,5	262 250	4,4	279 704	6,7	291 272	4,1
55	Hotell och restaurang	1	7 215	-4,0	7 267	0,7	7 360	1,3	7 384	0,3	7 785	5,4	8 298	6,6
		2	7 833	-1,8	7 623	-2,7	7 705	1,1	8 097	5,1	8 062	-0,4	8 606	6,7
		3	8 186	0,8	7 771	-5,1	7 658	-1,5	8 047	5,1	8 507	5,7	8 942	5,1
		4	6 808	-1,6	6 853	0,7	6 730	-1,8	6 991	3,9	7 366	5,4	7 753	5,2
		1-4	30 042	-1,6	29 514	-1,8	29 453	-0,2	30 519	3,6	31 720	3,9	33 599	5,9
60-64	Transport och kommunikation	1	35 381	-3,6	34 795	-1,7	36 095	3,7	36 313	0,6	38 227	5,3	40 022	4,7
		2	37 361	1,2	36 191	-3,1	37 223	2,9	39 817	7,0	40 596	2,0	42 848	5,5
		3	33 256	0,4	34 247	3,0	36 078	5,3	38 798	7,5	40 042	3,2	42 958	7,3
		4	36 414	5,0	36 649	0,7	37 934	3,5	41 359	9,0	43 001	4,0	44 389	3,2
		1-4	142 412	0,7	141 882	-0,4	147 330	3,8	156 287	6,1	161 866	3,6	170 217	5,2
60	Landtransport	1	12 981	-1,7	12 280	-5,4	12 683	3,3	12 278	-3,2	13 039	6,2	13 774	5,6
		2	13 283	-0,6	13 078	-1,5	12 830	-1,9	13 070	1,9	13 380	2,4	14 382	7,5
		3	11 376	-2,8	11 286	-0,8	11 029	-2,3	11 762	6,6	12 241	4,1	13 409	9,5
		4	13 810	-1,8	13 586	-1,6	13 169	-3,1	14 070	6,8	14 840	5,5	15 313	3,2
		1-4	51 450	-1,7	50 230	-2,4	49 711	-1,0	51 180	3,0	53 500	4,5	56 878	6,3
61	Rederier	1	2 160	15,9	2 053	-4,9	2 653	29,2	3 015	13,6	3 198	6,1	3 071	-4,0
		2	2 575	17,7	2 575	0,0	3 123	21,3	3 175	1,7	3 010	-5,2	3 021	0,4
		3	2 551	19,0	2 602	2,0	2 467	-5,2	3 215	30,3	2 996	-6,8	3 145	5,0
		4	1 964	18,4	2 027	3,2	2 279	12,4	2 914	27,9	2 741	-5,9	2 592	-5,4
		1-4	9 250	17,8	9 257	0,1	10 522	13,7	12 319	17,1	11 945	-3,0	11 829	-1,0

BNP från produktionssidan-GDP: production approach

		Mnkr-million SEK												
		Årlig utveckling i %-annual change in %												
		Fasta priser referensår 2000-constant prices reference year 2000												
		2002		2003		2004		2005		2006		2007		
	kv-q	Mnkr	%	Mnkr	%	Mnkr	%	Mnkr	%	Mnkr	%	Mnkr	%	
62	Flygbolag	1	1 392	-32,7	2 315	66,3	2 398	3,6	1 434	-40,2	1 395	-2,7	1 416	1,5
	Air transport	2	2 301	4,9	2 167	-5,8	2 559	18,1	2 154	-15,8	2 005	-6,9	1 933	-3,6
		3	1 737	-8,4	1 903	9,6	2 173	14,2	2 093	-3,7	2 094	0,1	2 139	2,2
		4	1 924	95,0	2 280	18,5	2 617	14,8	1 552	-40,7	1 591	2,5	1 623	2,0
		1-4	7 354	2,9	8 665	17,8	9 747	12,5	7 233	-25,8	7 085	-2,0	7 111	0,4
63	Service till transport	1	6 119	-6,9	5 410	-11,6	5 290	-2,2	6 030	14,0	6 264	3,9	6 726	7,4
	Supporting and auxiliary	2	6 565	-9,7	5 663	-13,7	6 050	6,8	7 527	24,4	7 492	-0,5	8 119	8,4
	transport activities	3	6 401	-8,3	6 556	2,4	7 103	8,3	8 040	13,2	8 198	2,0	8 902	8,6
		4	6 478	-4,7	6 224	-3,9	6 543	5,1	7 929	21,2	8 180	3,1	8 552	4,5
		1-4	25 563	-7,5	23 853	-6,7	24 986	4,7	29 526	18,2	30 134	2,1	32 299	7,2
64	Post och teleföretag	1	12 829	-1,1	12 675	-1,2	13 143	3,7	13 652	3,9	14 422	5,6	15 011	4,1
	Post, telecommunication	2	12 678	6,3	12 841	1,3	12 884	0,3	14 039	9,0	14 914	6,2	15 413	3,3
		3	11 293	8,6	12 043	6,6	13 548	12,5	13 845	2,2	14 669	6,0	15 345	4,6
		4	12 197	9,3	12 478	2,4	13 404	7,5	14 926	11,3	15 600	4,5	16 241	4,1
		1-4	48 997	5,5	50 037	2,1	52 979	5,9	56 462	6,6	59 605	5,6	62 010	4,0
65-67	Kreditinstitut och försäkringsbolag	1	21 983	4,5	21 634	-1,6	22 752	5,2	23 213	2,0	25 049	7,9	26 151	4,4
	Financial intermediation	2	21 647	7,4	21 622	-0,1	22 346	3,3	24 368	9,0	26 266	7,8	27 496	4,7
		3	21 003	3,3	21 869	4,1	22 334	2,1	23 942	7,2	25 373	6,0	27 015	6,5
		4	21 794	4,1	23 523	7,9	24 576	4,5	26 877	9,4	28 081	4,5	29 370	4,6
		1-4	86 427	4,8	88 648	2,6	92 008	3,8	98 400	6,9	104 769	6,5	110 032	5,0
70-74	Fastigheter, företags-tjänster	1	97 902	0,0	99 956	2,1	103 776	3,8	106 714	2,8	113 567	6,4	118 641	4,5
	Real estate, business	2	109 332	-0,2	108 031	-1,2	111 069	2,8	115 911	4,4	121 802	5,1	126 661	4,0
	activities	3	101 457	-2,1	101 565	0,1	104 175	2,6	106 670	2,4	113 810	6,7	116 608	2,5
		4	102 292	-5,0	108 549	6,1	110 804	2,1	114 658	3,5	122 468	6,8	127 069	3,8
		1-4	410 983	-1,9	418 101	1,7	429 824	2,8	443 953	3,3	471 647	6,2	488 979	3,7
70.2 del	Småhus, fritidshus	1	24 141	-0,2	24 755	2,5	24 070	-2,8	23 362	-2,9	23 520	0,7	23 690	0,7
	One- and two-family	2	24 360	0,0	24 951	2,4	23 833	-4,5	23 004	-3,5	23 163	0,7	23 335	0,7
	houses	3	24 459	0,1	24 781	1,3	24 096	-2,8	23 248	-3,5	23 414	0,7	23 589	0,7
		4	24 429	0,2	24 348	-0,3	22 723	-6,7	22 881	0,7	23 046	0,7	23 228	0,8
		1-4	97 389	0,0	98 835	1,5	94 722	-4,2	92 495	-2,4	93 143	0,7	93 842	0,7
70 övr	Fastighetsförvaltning	1	24 409	4,6	25 869	6,0	25 871	0,0	26 375	1,9	26 518	0,5	27 570	4,0
	Other real estate	2	30 959	2,4	30 460	-1,6	29 796	-2,2	30 369	1,9	30 695	1,1	31 656	3,1
		3	32 514	1,5	30 698	-5,6	30 571	-0,4	31 107	1,8	31 209	0,3	31 664	1,5
		4	25 285	-1,8	27 393	8,3	26 547	-3,1	27 604	4,0	28 298	2,5	28 588	1,0
		1-4	113 167	1,6	114 420	1,1	112 785	-1,4	115 455	2,4	116 720	1,1	119 478	2,4
71-74	Uthyrning, data och andra företags-tjänster	1	49 393	-1,9	49 407	0,0	53 867	9,0	56 947	5,7	63 485	11,5	67 332	6,1
	Renting, computer and	2	54 047	-1,6	52 695	-2,5	57 465	9,1	62 477	8,7	67 868	8,6	71 586	5,5
	other business activities	3	44 563	-5,4	46 128	3,5	49 514	7,3	52 257	5,5	59 119	13,1	61 285	3,7
		4	52 697	-8,5	56 860	7,9	61 525	8,2	64 134	4,2	71 069	10,8	75 194	5,8
		1-4	200 700	-4,4	205 090	2,2	222 371	8,4	235 815	6,0	261 541	10,9	275 397	5,3
80-85	Utbildning, hälso- och sjukvård, omsorg	1	12 389	9,2	12 961	4,6	12 763	-1,5	12 920	1,2	13 819	7,0	14 628	5,9
	Education, health and	2	13 408	20,5	13 063	-2,6	12 832	-1,8	13 019	1,5	13 465	3,4	14 451	7,3
	social work	3	11 755	21,8	11 260	-4,2	11 216	-0,4	11 620	3,6	12 513	7,7	13 373	6,9
		4	13 481	18,0	13 530	0,4	13 076	-3,3	13 505	3,3	14 379	6,5	15 196	5,7
		1-4	51 033	17,2	50 814	-0,4	49 887	-1,8	51 064	2,4	54 176	6,1	57 648	6,4
90-95	Samhälleliga och personliga tjänster	1	9 718	4,3	9 802	0,9	9 701	-1,0	10 027	3,4	10 942	9,1	11 168	2,1
	Community, social and	2	9 346	4,7	9 166	-1,9	9 279	1,2	9 933	7,1	10 341	4,1	10 766	4,1
	personal service	3	9 874	5,7	9 529	-3,5	9 577	0,5	9 899	3,4	10 298	4,0	10 622	3,2
		4	9 733	7,5	10 358	6,4	10 208	-1,4	11 112	8,8	11 570	4,1	12 031	4,0
		1-4	38 671	5,5	38 855	0,5	38 765	-0,2	40 971	5,7	43 151	5,3	44 587	3,3

BNP från produktionssidan-GDP: production approach

		Mnkr-million SEK											
		Årlig utveckling i %-annual change in %											
		Fasta priser referensår 2000-constant prices reference year 2000											
	kv-q	2002		2003		2004		2005		2006		2007	
		Mnkr	%	Mnkr	%	Mnkr	%	Mnkr	%	Mnkr	%	Mnkr	%
Förädlingsvärde i hushållens icke-vinstdrivande organisationer	1	6 719	-2,9	6 947	-3,4	7 098	2,2	7 159	-0,9	7 254	1,3	7 154	-1,4
	2	8 298	1,6	8 423	1,5	8 600	2,1	8 739	1,6	8 862	1,4	8 695	-1,9
Value added, NPISH	3	6 851	2,5	6 978	1,9	7 131	2,2	7 220	1,3	7 294	1,0	7 269	-0,3
	4	7 758	1,4	7 811	0,7	8 008	2,5	8 425	5,2	8 181	-2,9	8 046	-1,7
	1--4	29 626	2,0	30 159	1,8	30 837	2,2	31 543	2,3	31 591	0,2	31 164	-1,4
Förädlingsvärde i offentliga myndigheter	1	107 710	-0,5	108 926	1,1	110 366	1,3	107 321	-2,8	110 064	2,6	111 183	1,0
	2	102 520	2,5	101 445	-1,0	103 772	2,3	105 595	1,8	101 462	-3,9	102 312	0,8
Value added, government	3	82 825	2,4	83 262	0,5	82 945	-0,4	83 019	0,1	83 293	0,3	83 932	0,8
	4	106 606	-0,8	106 945	0,3	108 594	1,5	110 410	1,7	109 905	-0,5	108 072	-1,7
	1--4	399 661	0,8	400 578	0,2	405 677	1,3	406 345	0,2	404 724	-0,4	405 499	0,2
Stat och socialförsäkring	1	28 006	-0,7	28 912	3,2	29 562	2,2	28 688	-3,0	28 558	-0,5	28 750	0,7
Central government and social authorities	2	28 476	3,8	28 942	1,6	29 705	2,6	29 579	-0,4	28 248	-4,5	28 509	0,9
	3	23 518	4,8	23 670	0,6	23 741	0,3	23 434	-1,3	24 086	2,8	24 243	0,6
	4	27 566	0,8	27 796	0,8	27 932	0,5	28 169	0,8	28 352	0,7	27 264	-3,8
	1--4	107 566	2,0	109 320	1,6	110 940	1,5	109 870	-1,0	109 244	-0,6	108 766	-0,4
Kommuner	1	79 704	-0,4	80 026	0,4	80 826	1,0	78 651	-2,7	81 485	3,6	82 408	1,1
Local authorities	2	74 046	2,0	72 520	-2,1	74 088	2,2	76 005	2,6	73 196	-3,7	73 786	0,8
	3	59 310	1,5	59 595	0,5	59 213	-0,6	59 576	0,6	59 227	-0,6	59 708	0,8
	4	79 043	-1,3	79 154	0,1	80 656	1,9	82 224	1,9	81 544	-0,8	80 777	-0,9
	1--4	292 103	0,3	291 295	-0,3	294 783	1,2	296 456	0,6	295 452	-0,3	296 679	0,4

* Värde i referensårspriser och utvecklingstal kan ej redovisas på ett meningsfullt sätt för denna bransch från och med 2002 eftersom förädlingsvärdet i löpande pris 2001 är negativt.

* Reference values not meaningful because of negative values in current prices 2001.

Medelantal sysselsatta fördelade på näringsgrenar-Average number of employed by kind of activity

100 personer-100 persons

Årlig utveckling i %-annual change in %

	kv-q	2002		2003		2004		2005		2006		2007	
		100	%	100	%	100	%	100	%	100	%	100	%
Totalt antal sysselsatta	1	43 717	0,2	43 431	-0,7	43 025	-0,9	42 973	-0,1	43 408	1,0	44 595	2,7
Total number of employed	2	43 740	0,1	43 612	-0,3	43 158	-1,0	43 120	-0,1	43 718	1,4	44 818	2,5
	3	44 871	0,0	44 623	-0,6	44 428	-0,4	44 590	0,4	45 536	2,1	46 436	2,0
	4	43 403	-0,2	43 048	-0,8	42 878	-0,4	43 272	0,9	44 198	2,1	44 994	1,8
	1-4	43 933	0,0	43 679	-0,6	43 374	-0,7	43 489	0,3	44 230	1,7	45 219	2,2
Näringslivet	1	29 158	-0,4	28 754	-1,4	28 204	-1,9	28 181	-0,1	28 577	1,4	29 595	3,6
Market producers and	2	29 445	-0,1	29 144	-1,0	28 652	-1,7	28 660	0,0	29 154	1,7	30 107	3,3
producers for own final use	3	30 421	-0,8	30 017	-1,3	29 761	-0,9	30 010	0,8	30 740	2,4	31 686	3,1
	4	29 441	-0,7	29 053	-1,3	28 849	-0,7	29 287	1,5	29 988	2,4	30 990	3,3
	1-4	29 617	-0,5	29 243	-1,3	28 868	-1,3	29 035	0,6	29 628	2,0	30 602	3,3
01-45 Varuproducenter	1	11 673	-2,6	11 362	-2,7	10 886	-4,2	10 856	-0,3	10 793	-0,6	11 051	2,4
Producers of goods	2	11 912	-1,6	11 671	-2,0	11 210	-3,9	11 166	-0,4	11 206	0,4	11 451	2,2
	3	11 919	-2,0	11 627	-2,4	11 317	-2,7	11 234	-0,7	11 421	1,7	11 617	1,7
	4	11 202	-1,5	10 825	-3,4	10 596	-2,1	10 542	-0,5	10 671	1,2	10 863	1,8
	1-4	11 678	-1,9	11 372	-2,6	11 002	-3,3	10 950	-0,5	11 029	0,7	11 250	2,0
01-05 Jordbruk, skogsbruk,	1	1 229	-0,3	1 155	-6,0	1 116	-3,4	1 059	-5,1	1 019	-3,8	1 019	0,0
fiske	2	1 101	-3,0	1 032	-6,3	978	-5,2	925	-5,4	902	-2,5	949	5,2
Agriculture, forestry,	3	1 151	-5,2	1 094	-5,0	1 050	-4,0	1 005	-4,3	983	-2,2	1 023	4,1
fishing	4	1 125	-4,0	1 032	-8,3	1 009	-2,2	972	-3,7	938	-3,5	976	4,1
	1-4	1 152	-3,0	1 078	-6,4	1 038	-3,7	990	-4,6	962	-2,8	992	3,1
10-14 Mineralutvinningsindustri	1	82	2,5	89	8,5	83	-6,7	85	2,4	89	4,7	93	4,5
Mining and quarrying	2	65	-1,5	69	6,2	66	-4,3	68	3,0	72	5,9	74	2,8
	3	86	2,4	90	4,7	88	-2,2	87	-1,1	89	2,3	92	3,4
	4	79	6,8	75	-5,1	75	0,0	80	6,7	82	2,5	83	1,2
	1-4	78	2,6	81	3,8	78	-3,7	80	2,6	83	3,8	86	3,6
15-37 Tillverkningsindustri	1	7 930	-3,8	7 706	-2,8	7 288	-5,4	7 258	-0,4	7 131	-1,7	7 218	1,2
Manufacturing	2	7 945	-2,3	7 745	-2,5	7 344	-5,2	7 284	-0,8	7 169	-1,6	7 204	0,5
	3	7 848	-2,7	7 621	-2,9	7 325	-3,9	7 195	-1,8	7 198	0,0	7 216	0,3
	4	7 507	-2,1	7 247	-3,5	6 986	-3,6	6 896	-1,3	6 915	0,3	6 925	0,1
	1-4	7 808	-2,7	7 581	-2,9	7 236	-4,6	7 159	-1,1	7 108	-0,7	7 143	0,5
15-16 Livsmedel, drycker,	1	624	-4,1	617	-1,1	580	-6,0	568	-2,1	549	-3,3	524	-4,6
och tobak	2	640	-1,2	621	-3,0	592	-4,7	568	-4,1	544	-4,2	518	-4,8
Food, beverages and	3	768	-2,2	749	-2,5	726	-3,1	692	-4,7	660	-4,6	647	-2,0
tobacco	4	708	2,9	656	-7,3	635	-3,2	604	-4,9	583	-3,5	574	-1,5
	1-4	685	-1,2	661	-3,5	633	-4,2	608	-3,9	585	-3,8	565	-3,4
17-19 Textil, beklädnad, läder	1	143	-1,4	136	-4,9	127	-6,6	120	-5,5	111	-7,5	108	-2,7
Textiles, clothing and	2	130	0,0	122	-6,2	115	-5,7	103	-10,4	97	-5,8	95	-2,1
leather	3	121	-12,3	115	-5,0	110	-4,3	105	-4,5	104	-1,0	100	-3,8
	4	137	3,0	124	-9,5	116	-6,5	113	-2,6	112	-0,9	107	-4,5
	1-4	133	-2,2	124	-6,8	117	-5,6	110	-6,0	106	-3,6	103	-2,8
20 Trävaror	1	430	-4,0	431	0,2	406	-5,8	402	-1,0	397	-1,2	409	3,0
Wood	2	399	-4,5	387	-3,0	393	1,6	386	-1,8	394	2,1	396	0,5
	3	386	-1,8	380	-1,6	382	0,5	384	0,5	390	1,6	391	0,3
	4	388	-2,3	386	-0,5	376	-2,6	383	1,9	385	0,5	398	3,4
	1-4	401	-3,1	396	-1,2	389	-1,8	389	0,0	392	0,8	399	1,8
21-22 Massa, papper, grafisk	1	905	-3,6	859	-5,1	799	-7,0	792	-0,9	770	-2,8	742	-3,6
och förlag	2	931	-3,6	909	-2,4	874	-3,9	858	-1,8	847	-1,3	800	-5,5
Pulp, paper, publishing	3	935	-3,1	919	-1,7	881	-4,1	867	-1,6	850	-2,0	827	-2,7
and printing	4	917	-4,3	888	-3,2	860	-3,2	831	-3,4	811	-2,4	788	-2,8
	1-4	922	-3,7	894	-3,0	854	-4,5	837	-2,0	820	-2,0	789	-3,8
21 Massa, papper	1	394	-0,8	382	-3,0	365	-4,5	355	-2,7	338	-4,8	320	-5,3
Pulp and paper	2	442	-0,2	433	-2,0	420	-3,0	399	-5,0	387	-3,0	367	-5,2
	3	406	-3,1	397	-2,2	386	-2,8	364	-5,7	350	-3,8	341	-2,6
	4	406	-4,5	408	0,5	385	-5,6	370	-3,9	349	-5,7	340	-2,6
	1-4	412	-2,1	405	-1,7	389	-4,0	372	-4,4	356	-4,3	342	-3,9
22 Grafisk och förlag	1	511	-5,7	477	-6,7	434	-9,0	437	0,7	432	-1,1	422	-2,3
Publishing and printing	2	489	-6,5	476	-2,7	454	-4,6	459	1,1	460	0,2	433	-5,9
	3	529	-3,1	522	-1,3	495	-5,2	503	1,6	500	-0,6	486	-2,8
	4	511	-4,1	480	-6,1	475	-1,0	461	-2,9	462	0,2	448	-3,0
	1-4	510	-4,9	489	-4,1	465	-4,9	465	0,0	464	-0,2	447	-3,7
23 Petroleum, stenkol	1	29	11,5	30	3,4	31	3,3	37	19,4	36	-2,7	36	0,0
Petroleum, coke	2	23	4,5	22	-4,3	23	4,5	28	21,7	27	-3,6	27	0,0
	3	34	3,0	37	8,8	37	0,0	43	16,2	44	2,3	43	-2,3
	4	30	11,1	30	0,0	29	-3,3	37	27,6	37	0,0	36	-2,7
	1-4	29	7,4	30	3,4	30	0,0	36	20,0	36	0,0	36	0,0

Medelantal sysselsatta fördelade på näringsgrenar-Average number of employed by kind of activity

100 personer-100 persons
Årlig utveckling i %-annual change in %

	kv-q	2002		2003		2004		2005		2006		2007		
		100	%	100	%	100	%	100	%	100	%	100	%	
24	Kemisk <i>Chemicals</i>	1	376	5,6	371	-1,3	346	-6,7	347	0,3	340	-2,0	333	-2,1
		2	459	6,0	437	-4,8	404	-7,6	377	-6,7	382	1,3	369	-3,4
		3	452	1,3	425	-6,0	398	-6,4	395	-0,8	404	2,3	397	-1,7
		4	449	-3,4	428	-4,7	399	-6,8	401	0,5	404	0,7	380	-5,9
		1-4	434	2,1	415	-4,4	387	-6,7	380	-1,8	383	0,8	370	-3,4
25	Gummi och plast <i>Rubber and plastic</i>	1	285	0,0	280	-1,8	254	-9,3	244	-3,9	241	-1,2	245	1,7
		2	271	-1,5	273	0,7	244	-10,6	240	-1,6	233	-2,9	233	0,0
		3	252	-7,0	255	1,2	233	-8,6	227	-2,6	224	-1,3	221	-1,3
		4	249	-1,6	255	2,4	232	-9,0	223	-3,9	228	2,2	221	-3,1
		1-4	264	-2,6	266	0,8	241	-9,4	234	-2,9	232	-0,9	230	-0,9
26	Jord och sten <i>Non-metallic mineral</i>	1	176	-1,7	167	-5,1	160	-4,2	161	0,6	164	1,9	170	3,7
		2	180	2,9	172	-4,4	163	-5,2	167	2,5	164	-1,8	172	4,9
		3	204	-1,9	194	-4,9	178	-8,2	178	0,0	180	1,1	190	5,6
		4	220	4,8	187	-15,0	184	-1,6	185	0,5	188	1,6	200	6,4
		1-4	195	1,0	180	-7,7	171	-5,0	173	1,2	174	0,6	183	5,2
27-28	Metallframställning och metallvaror <i>Basic metals and fabricated metal</i>	1	1 275	-3,0	1 220	-4,3	1 195	-2,0	1 209	1,2	1 211	0,2	1 269	4,8
		2	1 262	-0,9	1 237	-2,0	1 196	-3,3	1 223	2,3	1 193	-2,5	1 253	5,0
		3	1 126	-2,6	1 109	-1,5	1 084	-2,3	1 069	-1,4	1 068	-0,1	1 114	4,3
		4	1 010	-3,6	996	-1,4	997	0,1	991	-0,6	1 013	2,2	1 042	2,9
		1-4	1 168	-2,5	1 141	-2,3	1 118	-2,0	1 123	0,4	1 121	-0,2	1 170	4,4
27	Stål och metallverk <i>Basic metals</i>	1	368	5,7	348	-5,4	330	-5,2	337	2,1	336	-0,3	333	-0,9
		2	371	6,3	374	0,8	360	-3,7	368	2,2	362	-1,6	363	0,3
		3	349	3,3	351	0,6	341	-2,8	337	-1,2	336	-0,3	338	0,6
		4	328	3,1	330	0,6	337	2,1	330	-2,1	331	0,3	333	0,6
		1-4	354	4,7	351	-0,8	342	-2,6	343	0,3	341	-0,6	342	0,3
28	Metallvaror <i>Fabricated metal</i>	1	907	-6,1	872	-3,9	865	-0,8	872	0,8	875	0,3	936	7,0
		2	891	-3,7	863	-3,1	836	-3,1	855	2,3	831	-2,8	890	7,1
		3	777	-5,0	758	-2,4	743	-2,0	732	-1,5	732	0,0	776	6,0
		4	682	-6,6	666	-2,3	660	-0,9	661	0,2	682	3,2	709	4,0
		1-4	814	-5,3	790	-2,9	776	-1,8	780	0,5	780	0,0	828	6,2
29	Maskinindustri <i>Machinery and equipmen</i>	1	1 098	-3,3	1 101	0,3	1 043	-5,3	1 034	-0,9	1 071	3,6	1 119	4,5
		2	1 029	-1,4	1 027	-0,2	974	-5,2	987	1,3	1 013	2,6	1 047	3,4
		3	1 063	1,1	1 038	-2,4	1 017	-2,0	1 013	-0,4	1 058	4,4	1 077	1,8
		4	1 029	5,9	986	-4,2	942	-4,5	978	3,8	1 004	2,7	1 045	4,1
		1-4	1 055	0,5	1 038	-1,6	994	-4,2	1 003	0,9	1 037	3,4	1 072	3,4
30-33	EI- och optik <i>Electrical and optical equipment</i>	1	999	-10,6	902	-9,7	805	-10,8	794	-1,4	759	-4,4	774	2,0
		2	1 048	-11,8	977	-6,8	855	-12,5	837	-2,1	834	-0,4	841	0,8
		3	968	-10,2	905	-6,5	814	-10,1	804	-1,2	818	1,7	805	-1,6
		4	877	-13,7	825	-5,9	750	-9,1	744	-0,8	741	-0,4	731	-1,3
		1-4	973	-11,5	902	-7,3	806	-10,6	795	-1,4	788	-0,9	788	0,0
30	Kontorsmaskiner och datorer <i>Office machinery and computers</i>	1	46	-8,0	47	2,2	45	-4,3	47	4,4	46	-2,1	46	0,0
		2	35	-7,9	36	2,9	37	2,8	37	0,0	36	-2,7	35	-2,8
		3	28	-12,5	29	3,6	28	-3,4	27	-3,6	27	0,0	26	-3,7
		4	31	-13,9	32	3,2	34	6,3	33	-2,9	31	-6,1	30	-3,2
		1-4	35	-10,3	36	2,9	36	0,0	36	0,0	35	-2,8	34	-2,9
31	Elektriska maskiner <i>Electrical machinery</i>	1	302	-7,4	285	-5,6	553 ¹		536	-3,1	512	-4,5	526	2,7
		2	316	-8,1	297	-6,0	583 ¹		566	-2,9	559	-1,2	565	1,1
		3	260	-11,0	253	-2,7	494 ¹		486	-1,6	492	1,2	488	-0,8
		4	251	-14,6	233	-7,2	466 ¹		460	-1,3	469	2,0	470	0,2
		1-4	282	-10,2	267	-5,3	524 ¹		512	-2,3	508	-0,8	513	1,0
32	Radio, TV, teleprodukter <i>Radio, television and communication</i>	1	418	-22,4	347	-17,0	1. Från 2004 redovisas SNI 31 och 32 sammanslagna p.g.a. av sekretess							
		2	455	-19,0	385	-15,4	1. From 2004 onwards NACE 31 and 32 are summarized due to secrecy policy.							
		3	384	-18,1	307	-20,1								
		4	338	-21,4	282	-16,6								
		1-4	399	-20,2	330	-17,3								
33	Precisions-, medicinska och optiska instrument <i>Precision, medical and optical instruments</i>	1	233	15,3	223	-4,3	207	-7,2	211	1,9	201	-4,7	202	0,5
		2	242	-0,8	259	7,0	235	-9,3	234	-0,4	239	2,1	241	0,8
		3	296	3,9	316	6,8	292	-7,6	291	-0,3	299	2,7	291	-2,7
		4	257	0,4	278	8,2	250	-10,1	251	0,4	241	-4,0	231	-4,1
		1-4	257	4,0	269	4,7	246	-8,6	247	0,4	245	-0,8	241	-1,6
34-35	Transportmedel <i>Transport equipment</i>	1	977	-2,5	1 005	2,9	993	-1,2	1 007	1,4	984	-2,3	987	0,3
		2	1 003	4,4	1 014	1,1	996	-1,8	1 000	0,4	966	-3,4	980	1,4
		3	1 049	1,6	1 037	-1,1	1 030	-0,7	1 016	-1,4	1 000	-1,6	993	-0,7
		4	1 007	-0,5	1 015	0,8	1 033	1,8	990	-4,2	990	0,0	989	-0,1
		1-4	1 009	0,7	1 018	0,9	1 013	-0,5	1 003	-1,0	985	-1,8	988	0,3

Medelantal sysselsatta fördelade på näringsgrenar-Average number of employed by kind of activity

100 personer-100 persons

Årlig utveckling i %-annual change in %

	kv-q	2002		2003		2004		2005		2006		2007	
		100	%	100	%	100	%	100	%	100	%	100	%
34 Motor och släpfordon <i>Motor vehicles and trailers</i>	1	765	-4,3	791	3,4	784	-0,9	794	1,3	778	-2,0	788	1,3
	2	790	4,8	804	1,8	797	-0,9	804	0,9	765	-4,9	780	2,0
	3	821	2,1	823	0,2	830	0,9	818	-1,4	802	-2,0	793	-1,1
	4	779	-0,5	786	0,9	817	3,9	769	-5,9	779	1,3	765	-1,8
	1-4	789	0,5	801	1,5	807	0,7	796	-1,4	781	-1,9	782	0,1
35 Andra transportmedel <i>Other transport equipment</i>	1	212	4,4	214	0,9	209	-2,3	213	1,9	206	-3,3	199	-3,4
	2	213	2,9	210	-1,4	199	-5,2	196	-1,5	201	2,6	200	-0,5
	3	228	0,0	214	-6,1	200	-6,5	198	-1,0	198	0,0	200	1,0
	4	228	-0,4	229	0,4	216	-5,7	221	2,3	211	-4,5	224	6,2
	1-4	220	1,4	217	-1,4	206	-5,1	207	0,5	204	-1,4	206	1,0
36-37 Övrig tillverkning <i>Manufacturing n.e.c.</i>	1	613	-4,8	587	-4,2	549	-6,5	543	-1,1	498	-8,3	502	0,8
	2	570	-4,5	547	-4,0	515	-5,9	510	-1,0	475	-6,9	473	-0,4
	3	490	-4,5	458	-6,5	435	-5,0	402	-7,6	398	-1,0	411	3,3
	4	486	-0,8	471	-3,1	433	-8,1	416	-3,9	419	0,7	414	-1,2
	1-4	540	-3,7	516	-4,4	483	-6,4	468	-3,1	449	-4,1	450	0,2
40-41 El, gas, värme, vatten <i>Electricity, gas, water</i>	1	257	-3,7	277	7,8	294	6,1	305	3,7	299	-2,0	302	1,0
	2	278	4,1	310	11,5	312	0,6	315	1,0	316	0,3	323	2,2
	3	272	4,6	312	14,7	308	-1,3	301	-2,3	297	-1,3	302	1,7
	4	333	1,8	370	11,1	375	1,4	351	-6,4	343	-2,3	350	2,0
	1-4	285	1,8	317	11,2	322	1,6	318	-1,2	314	-1,3	320	1,9
45 Byggindustri <i>Construction</i>	1	2 175	0,3	2 135	-1,8	2 105	-1,4	2 149	2,1	2 255	4,9	2 419	7,3
	2	2 523	0,7	2 515	-0,3	2 510	-0,2	2 574	2,5	2 747	6,7	2 901	5,6
	3	2 562	0,9	2 510	-2,0	2 546	1,4	2 646	3,9	2 854	7,9	2 984	4,6
	4	2 158	1,3	2 101	-2,6	2 151	2,4	2 243	4,3	2 393	6,7	2 529	5,7
	1-4	2 355	0,8	2 315	-1,7	2 328	0,6	2 403	3,2	2 562	6,6	2 709	5,7
50-95 Tjänsteproducenter <i>Producers of services</i>	1	17 485	1,2	17 392	-0,5	17 318	-0,4	17 325	0,0	17 784	2,6	18 544	4,3
	2	17 533	0,9	17 473	-0,3	17 442	-0,2	17 494	0,3	17 948	2,6	18 656	3,9
	3	18 502	0,0	18 390	-0,6	18 444	0,3	18 776	1,8	19 319	2,9	20 069	3,9
	4	18 239	-0,1	18 228	-0,1	18 253	0,1	18 745	2,7	19 317	3,1	20 127	4,2
	1-4	17 939	0,5	17 871	-0,4	17 866	0,0	18 085	1,2	18 599	2,8	19 352	4,0
50-52 Parti- och detaljhandel <i>Wholesale and retail trade</i>	1	4 991	-1,1	4 911	-1,6	4 989	1,6	5 007	0,4	5 085	1,6	5 226	2,8
	2	4 993	-0,7	5 030	0,7	5 055	0,5	5 034	-0,4	5 085	1,0	5 353	5,3
	3	5 744	0,2	5 800	1,0	5 827	0,5	5 900	1,3	5 972	1,2	6 300	5,5
	4	5 360	-1,3	5 455	1,8	5 497	0,8	5 600	1,9	5 677	1,4	5 880	3,6
	1-4	5 272	-0,7	5 299	0,5	5 342	0,8	5 385	0,8	5 455	1,3	5 690	4,3
55 Hotell och restaurang <i>Hotels and restaurants</i>	1	1 173	0,9	1 172	-0,1	1 184	1,0	1 154	-2,5	1 168	1,2	1 244	6,5
	2	1 221	-2,6	1 211	-0,8	1 256	3,7	1 250	-0,5	1 283	2,6	1 388	8,2
	3	1 245	-3,3	1 238	-0,6	1 270	2,6	1 282	0,9	1 357	5,9	1 433	5,6
	4	1 153	-1,1	1 175	1,9	1 190	1,3	1 190	0,0	1 245	4,6	1 323	6,3
	1-4	1 198	-1,6	1 199	0,1	1 225	2,2	1 219	-0,5	1 264	3,7	1 348	6,6
60-64 Transport och kommunikation <i>Transport and communication</i>	1	2 579	0,7	2 516	-2,4	2 471	-1,8	2 409	-2,5	2 449	1,7	2 478	1,2
	2	2 791	0,5	2 695	-3,4	2 630	-2,4	2 626	-0,2	2 642	0,6	2 632	-0,4
	3	3 053	-1,2	2 920	-4,4	2 896	-0,8	2 929	1,1	2 918	-0,4	2 904	-0,5
	4	2 898	0,0	2 801	-3,3	2 737	-2,3	2 780	1,6	2 774	-0,2	2 828	1,9
	1-4	2 830	0,0	2 733	-3,4	2 684	-1,8	2 686	0,1	2 696	0,4	2 711	0,6
60 Landtransport <i>Land transport</i>	1	1 180	5,7	1 182	0,2	1 147	-3,0	1 128	-1,7	1 166	3,4	1 195	2,5
	2	1 203	2,2	1 161	-3,5	1 165	0,3	1 159	-0,5	1 188	2,5	1 203	1,3
	3	1 234	-2,2	1 186	-3,9	1 198	1,0	1 218	1,7	1 211	-0,6	1 213	0,2
	4	1 260	0,5	1 235	-2,0	1 222	-1,1	1 259	3,0	1 261	0,2	1 307	3,6
	1-4	1 219	1,4	1 191	-2,3	1 183	-0,7	1 191	0,7	1 207	1,3	1 230	1,9
61 Rederier <i>Water transport</i>	1	117	-4,1	127	8,5	119	-6,3	119	0,0	118	-0,8	116	-1,7
	2	142	7,6	155	9,2	153	-1,3	144	-5,9	147	2,1	146	-0,7
	3	151	5,6	162	7,3	159	-1,9	149	-6,3	153	2,7	145	-5,2
	4	146	8,1	168	15,1	164	-2,4	160	-2,4	148	-7,5	143	-3,4
	1-4	139	4,5	153	10,1	149	-2,6	143	-4,0	142	-0,7	137	-3,5
62 Flygbolag <i>Air transport</i>	1	135	0,0	126	-6,7	121	-4,0	62	-48,8	58	-6,5	58	0,0
	2	143	-8,3	135	-5,6	132	-2,2	77	-41,7	76	-1,3	72	-5,3
	3	143	-13,3	144	0,7	138	-4,2	79	-42,8	76	-3,8	76	0,0
	4	136	-2,9	135	-0,7	129	-4,4	74	-42,6	74	0,0	74	0,0
	1-4	139	-6,7	135	-2,9	130	-3,7	73	-43,8	71	-2,7	70	-1,4
63 Service till transport <i>Supporting and auxiliary transport activities</i>	1	487	-6,7	485	-0,4	494	1,9	530	7,3	555	4,7	576	3,8
	2	546	-3,2	550	0,7	542	-1,5	592	9,2	619	4,6	638	3,1
	3	619	-3,1	611	-1,3	610	-0,2	670	9,8	696	3,9	721	3,6
	4	564	-0,5	546	-3,2	549	0,5	593	8,0	616	3,9	636	3,2
	1-4	554	-3,3	548	-1,1	549	0,2	596	8,6	621	4,2	643	3,5

Medelantal sysselsatta fördelade på näringsgrenar-Average number of employed by kind of activity

		100 personer-100 persons												
		Årlig utveckling i %-annual change in %												
	kv-q	2002		2003		2004		2005		2006		2007		
		100	%	100	%	100	%	100	%	100	%	100	%	
64	Post och teleföretag	1	660	-0,8	596	-9,7	590	-1,0	570	-3,4	552	-3,2	533	-3,4
	<i>Post, telecommunication</i>	2	757	1,3	694	-8,3	638	-8,1	654	2,5	612	-6,4	573	-6,4
		3	906	2,8	817	-9,8	791	-3,2	813	2,8	782	-3,8	749	-4,2
		4	792	-1,4	717	-9,5	673	-6,1	694	3,1	675	-2,7	668	-1,0
		1-4	779	0,6	706	-9,4	673	-4,7	683	1,5	655	-4,1	631	-3,7
65-67	Kreditinstitut och försäkringsbolag	1	981	0,8	935	-4,7	931	-0,4	932	0,1	950	1,9	993	4,5
	<i>Financial intermediation</i>	2	908	0,4	861	-5,2	838	-2,7	824	-1,7	865	5,0	880	1,7
		3	961	2,9	912	-5,1	889	-2,5	867	-2,5	896	3,3	920	2,7
		4	1 072	2,6	1 016	-5,2	998	-1,8	989	-0,9	1 025	3,6	1 051	2,5
		1-4	980	1,7	931	-5,0	914	-1,8	903	-1,2	934	3,4	961	2,9
70-74	Fastigheter, företags- tjänster	1	5 307	1,5	5 331	0,5	5 210	-2,3	5 244	0,7	5 460	4,1	5 778	5,8
	<i>Real estate, business activities</i>	2	4 924	0,4	4 923	0,0	4 928	0,1	5 021	1,9	5 252	4,6	5 467	4,1
		3	4 750	-2,8	4 721	-0,6	4 726	0,1	4 892	3,5	5 150	5,3	5 392	4,7
		4	5 144	-2,0	5 108	-0,7	5 194	1,7	5 427	4,5	5 697	5,0	6 042	6,1
		1-4	5 031	-0,7	5 021	-0,2	5 015	-0,1	5 147	2,6	5 392	4,8	5 671	5,2
70.2 del	Småhus, fritidshus	1
	<i>One- and two-family houses</i>	2
		3
		4
		1-4
70 övr	Fastighetsförvaltning	1	592	-2,3	587	-0,8	583	-0,7	590	1,2	622	5,4	633	1,8
	<i>Other real estate</i>	2	688	6,7	690	0,3	720	4,3	751	4,3	803	6,9	832	3,6
		3	676	4,3	670	-0,9	669	-0,1	711	6,3	742	4,4	779	5,0
		4	688	7,5	644	-6,4	636	-1,2	659	3,6	693	5,2	726	4,8
		1-4	661	4,1	648	-2,0	652	0,6	678	4,0	716	5,6	743	3,8
71-74	Uthyrning, data och andra företags- tjänster	1	4 715	2,0	4 744	0,6	4 627	-2,5	4 654	0,6	4 838	4,0	5 145	6,3
	<i>Renting, computer and other business activities</i>	2	4 236	-0,5	4 233	-0,1	4 208	-0,6	4 270	1,5	4 449	4,2	4 635	4,2
		3	4 074	-3,9	4 051	-0,6	4 057	0,1	4 181	3,1	4 408	5,4	4 613	4,7
		4	4 456	-3,4	4 464	0,2	4 558	2,1	4 768	4,6	5 004	4,9	5 316	6,2
		1-4	4 370	-1,4	4 373	0,1	4 363	-0,2	4 469	2,4	4 676	4,6	4 928	5,4
80-85	Utbildning, hälso- och sjukvård, omsorg	1	1 339	9,8	1 423	6,3	1 414	-0,6	1 444	2,1	1 516	5,0	1 641	8,2
	<i>Education, health and social work</i>	2	1 510	11,1	1 588	5,2	1 545	-2,7	1 542	-0,2	1 613	4,6	1 707	5,8
		3	1 596	11,0	1 659	3,9	1 672	0,8	1 704	1,9	1 767	3,7	1 849	4,6
		4	1 515	11,2	1 576	4,0	1 537	-2,5	1 587	3,3	1 668	5,1	1 752	5,0
		1-4	1 490	10,8	1 562	4,8	1 542	-1,3	1 569	1,8	1 642	4,7	1 737	5,8
90-95	Samhälleliga och personliga tjänster	1	1 115	2,6	1 104	-1,0	1 119	1,4	1 135	1,4	1 156	1,9	1 184	2,4
	<i>Community, social and personal service</i>	2	1 186	2,0	1 165	-1,8	1 190	2,1	1 197	0,6	1 208	0,9	1 229	1,7
		3	1 153	1,4	1 140	-1,1	1 164	2,1	1 202	3,3	1 259	4,7	1 271	1,0
		4	1 097	-1,5	1 097	0,0	1 100	0,3	1 172	6,5	1 231	5,0	1 251	1,6
		1-4	1 138	1,2	1 126	-1,1	1 144	1,6	1 176	2,8	1 216	3,4	1 234	1,5
Hushållens icke-vinstdrivande organisationer		1	1 176	2,8	1 151	-2,1	1 185	3,0	1 194	0,8	1 195	0,1	1 174	-1,8
	<i>NPISH</i>	2	1 126	-0,5	1 119	-0,6	1 113	-0,5	1 069	-4,0	1 109	3,7	1 109	0,0
		3	1 125	1,5	1 112	-1,2	1 114	0,2	1 084	-2,7	1 112	2,6	1 099	-1,2
		4	1 038	1,9	1 030	-0,8	1 034	0,4	1 054	1,9	1 020	-3,2	987	-3,2
		1-4	1 116	1,4	1 103	-1,2	1 112	0,8	1 100	-1,1	1 110	0,9	1 093	-1,5
Offentliga myndigheter		1	13 383	1,4	13 526	1,1	13 636	0,8	13 598	-0,3	13 636	0,3	13 826	1,4
	<i>Government</i>	2	13 169	0,9	13 349	1,4	13 393	0,3	13 391	0,0	13 455	0,5	13 602	1,1
		3	13 325	1,8	13 494	1,3	13 553	0,4	13 496	-0,4	13 684	1,4	13 651	-0,2
		4	12 924	0,7	12 965	0,3	12 995	0,2	12 931	-0,5	13 190	2,0	13 017	-1,3
		1-4	13 200	1,2	13 333	1,0	13 394	0,5	13 354	-0,3	13 492	1,0	13 524	0,2
Stat och socialförsäkring		1	2 390	1,1	2 436	1,9	2 444	0,3	2 428	-0,7	2 399	-1,2	2 406	0,3
	<i>Central government and social authorities</i>	2	2 419	1,1	2 470	2,1	2 458	-0,5	2 407	-2,1	2 404	-0,1	2 423	0,8
		3	2 408	2,3	2 466	2,4	2 432	-1,4	2 393	-1,6	2 436	1,8	2 349	-3,6
		4	2 363	2,0	2 420	2,4	2 374	-1,9	2 344	-1,3	2 395	2,2	2 289	-4,4
		1-4	2 395	1,6	2 448	2,2	2 427	-0,9	2 393	-1,4	2 409	0,7	2 367	-1,7
Kommuner		1	10 993	1,4	11 090	0,9	11 192	0,9	11 170	-0,2	11 237	0,6	11 420	1,6
	<i>Local authorities</i>	2	10 750	0,8	10 879	1,2	10 935	0,5	10 984	0,4	11 051	0,6	11 179	1,2
		3	10 917	1,7	11 028	1,0	11 121	0,8	11 103	-0,2	11 248	1,3	11 302	0,5
		4	10 561	0,5	10 545	-0,2	10 621	0,7	10 587	-0,3	10 795	2,0	10 728	-0,6
		1-4	10 805	1,1	10 885	0,7	10 967	0,8	10 961	-0,1	11 083	1,1	11 157	0,7

Arbetade timmar fördelade på näringsgrenar-*Hours worked by kind of activity*

		10 000-tals timmar-10 000 hours											
		Arlig utveckling i %-annual change in %											
	kv-q	2002		2003		2004		2005		2006		2007	
		10 000	%	10 000	%	10 000	%	10 000	%	10 000	%	10 000	%
Totalt antal arbetade timmar	1	180 098	-3,1	178 928	-0,6	179 750	0,5	174 233	-3,1	182 918	5,0	188 742	3,2
Total hours worked	2	183 394	0,8	178 198	-2,8	180 655	1,4	185 341	2,6	181 514	-2,1	188 581	3,9
	3	153 559	-0,7	151 224	-1,5	151 081	-0,1	151 627	0,4	154 157	1,7	158 907	3,1
	4	183 609	-2,4	182 460	-0,6	184 857	1,3	186 795	1,0	189 395	1,4	194 045	2,5
	1-4	700 660	-1,4	690 810	-1,4	696 343	0,8	697 996	0,2	707 984	1,4	730 275	3,1
Näringslivet	1	122 987	-4,1	121 353	-1,3	120 651	-0,6	117 444	-2,7	123 631	5,3	128 629	4,0
Market producers and	2	129 246	0,0	124 736	-3,5	125 717	0,8	129 363	2,9	127 003	-1,8	132 985	4,7
producers for own final use	3	110 765	-2,0	108 229	-2,3	108 061	-0,2	108 927	0,8	110 999	1,9	115 055	3,7
	4	127 681	-3,0	126 572	-0,9	127 867	1,0	129 381	1,2	131 471	1,6	136 012	3,5
	1-4	490 679	-2,3	480 890	-2,0	482 296	0,3	485 115	0,6	493 104	1,6	512 681	4,0
01-45 Varuproducenter	1	54 714	-5,1	53 276	-2,6	52 481	-1,5	51 043	-2,7	52 845	3,5	54 612	3,3
Producers of goods	2	56 394	-1,0	53 967	-4,3	53 432	-1,0	54 790	2,5	53 284	-2,7	55 349	3,9
	3	46 288	-2,6	44 610	-3,6	44 395	-0,5	43 897	-1,1	44 627	1,7	45 525	2,0
	4	51 999	-3,9	50 248	-3,4	50 621	0,7	50 379	-0,5	50 593	0,4	51 604	2,0
	1-4	209 395	-3,1	202 101	-3,5	200 929	-0,6	200 109	-0,4	201 349	0,6	207 090	2,9
01-05 Jordbruk, skogsbruk,	1	6 742	2,9	6 381	-5,4	6 414	0,5	6 038	-5,9	5 961	-1,3	6 069	1,8
fiske	2	7 255	1,2	6 639	-8,5	6 508	-2,0	6 298	-3,2	5 970	-5,2	6 177	3,5
Agriculture, forestry,	3	5 820	-5,7	5 422	-6,8	5 321	-1,9	5 072	-4,7	4 943	-2,5	5 174	4,7
fishing	4	5 572	-5,7	5 062	-9,2	5 121	1,2	4 871	-4,9	4 683	-3,9	4 817	2,9
	1-4	25 389	-1,6	23 504	-7,4	23 364	-0,6	22 279	-4,6	21 557	-3,2	22 237	3,2
10-14 Mineralutvinningsindustri	1	427	1,2	457	7,0	446	-2,4	439	-1,6	478	8,9	500	4,6
Mining and quarrying	2	311	2,6	336	8,0	321	-4,5	337	5,0	353	4,7	372	5,4
	3	349	-0,9	369	5,7	353	-4,3	346	-2,0	357	3,2	367	2,8
	4	366	4,9	359	-1,9	368	2,5	387	5,2	400	3,4	407	1,8
	1-4	1 453	1,9	1 521	4,7	1 488	-2,2	1 509	1,4	1 588	5,2	1 646	3,7
15-37 Tillverkningsindustri	1	36 172	-6,9	35 451	-2,0	34 513	-2,6	33 220	-3,7	34 102	2,7	34 877	2,3
Manufacturing	2	34 395	-2,4	33 153	-3,6	32 561	-1,8	33 065	1,5	31 434	-4,9	32 205	2,5
	3	28 631	-2,6	27 587	-3,6	27 291	-1,1	26 741	-2,0	26 753	0,0	27 059	1,1
	4	34 459	-4,2	33 475	-2,9	33 554	0,2	32 974	-1,7	32 809	-0,5	33 009	0,6
	1-4	133 657	-4,2	129 666	-3,0	127 919	-1,3	126 000	-1,5	125 098	-0,7	127 150	1,6
15-16 Livsmedel, drycker,	1	2 714	-4,2	2 719	0,2	2 642	-2,8	2 480	-6,1	2 469	-0,4	2 429	-1,6
och tobak	2	2 804	-0,9	2 739	-2,3	2 661	-2,8	2 667	0,2	2 466	-7,5	2 410	-2,3
Food, beverages and	3	2 980	-0,8	2 813	-5,6	2 707	-3,8	2 608	-3,7	2 497	-4,3	2 498	0,0
tobacco	4	3 358	-1,7	3 210	-4,4	3 183	-0,8	3 013	-5,3	2 867	-4,8	2 854	-0,5
	1-4	11 856	-1,9	11 481	-3,2	11 193	-2,5	10 768	-3,8	10 299	-4,4	10 191	-1,0
17-19 Textil, beklädnad, läder	1	597	-4,6	570	-4,5	545	-4,4	478	-12,3	463	-3,1	464	0,2
Textiles, clothing and	2	591	-2,0	566	-4,2	542	-4,2	505	-6,8	460	-8,9	452	-1,7
leather	3	523	-7,6	492	-5,9	476	-3,3	440	-7,6	423	-3,9	427	0,9
	4	619	0,8	570	-7,9	550	-3,5	516	-6,2	502	-2,7	479	-4,6
	1-4	2 330	-3,3	2 198	-5,7	2 113	-3,9	1 939	-8,2	1 848	-4,7	1 822	-1,4
20 Trävaror	1	1 891	-6,5	1 905	0,7	1 895	-0,5	1 805	-4,7	1 855	2,8	1 917	3,3
Wood	2	1 862	-0,8	1 745	-6,3	1 769	1,4	1 753	-0,9	1 716	-2,1	1 760	2,6
	3	1 578	1,4	1 514	-4,1	1 592	5,2	1 576	-1,0	1 584	0,5	1 595	0,7
	4	1 711	-6,7	1 744	1,9	1 823	4,5	1 822	-0,1	1 833	0,6	1 867	1,9
	1-4	7 042	-3,4	6 908	-1,9	7 079	2,5	6 956	-1,7	6 988	0,5	7 139	2,2
21-22 Massa, papper, grafisk	1	4 073	-5,8	3 969	-2,6	3 779	-4,8	3 664	-3,0	3 690	0,7	3 588	-2,8
och förlag	2	4 117	-4,3	3 913	-5,0	3 830	-2,1	3 860	0,8	3 707	-4,0	3 579	-3,5
Pulp, paper, publishing	3	3 423	-3,6	3 281	-4,1	3 254	-0,8	3 181	-2,2	3 105	-2,4	3 058	-1,5
and printing	4	4 025	-4,9	3 904	-3,0	3 909	0,1	3 793	-3,0	3 654	-3,7	3 559	-2,6
	1-4	15 638	-4,7	15 067	-3,7	14 772	-2,0	14 498	-1,9	14 156	-2,4	13 784	-2,6
21 Massa, papper	1	1 952	-2,0	1 917	-1,8	1 874	-2,2	1 798	-4,1	1 770	-1,6	1 714	-3,2
Pulp and paper	2	1 957	-1,3	1 869	-4,5	1 844	-1,3	1 823	-1,1	1 732	-5,0	1 663	-4,0
	3	1 619	-1,3	1 563	-3,5	1 543	-1,3	1 478	-4,2	1 406	-4,9	1 411	0,4
	4	1 943	-3,0	1 941	-0,1	1 906	-1,8	1 857	-2,6	1 755	-5,5	1 713	-2,4
	1-4	7 471	-1,9	7 290	-2,4	7 167	-1,7	6 956	-2,9	6 663	-4,2	6 501	-2,4
22 Grafisk och förlag	1	2 121	-9,1	2 052	-3,3	1 905	-7,2	1 866	-2,0	1 920	2,9	1 874	-2,4
Publishing and printing	2	2 160	-6,8	2 044	-5,4	1 986	-2,8	2 037	2,6	1 975	-3,0	1 916	-3,0
	3	1 804	-5,6	1 718	-4,8	1 711	-0,4	1 703	-0,5	1 699	-0,2	1 647	-3,1
	4	2 082	-6,6	1 963	-5,7	2 003	2,0	1 936	-3,3	1 899	-1,9	1 846	-2,8
	1-4	8 167	-7,1	7 777	-4,8	7 605	-2,2	7 542	-0,8	7 493	-0,6	7 283	-2,8
23 Petroleum, stenkol	1	124	-0,8	144	16,1	142	-1,4	170	19,7	170	0,0	175	2,9
Petroleum, coke	2	103	12,0	109	5,8	111	1,8	138	24,3	130	-5,8	131	0,8
	3	145	12,4	149	2,8	141	-5,4	165	17,0	167	1,2	174	4,2
	4	184	15,0	183	-0,5	168	-8,2	211	25,6	221	4,7	213	-3,6
	1-4	556	9,9	585	5,2	562	-3,9	684	21,7	688	0,6	693	0,7

Arbetade timmar fördelade på näringsgrenar-Hours worked by kind of activity

			10 000-tals timmar-10 000 hours											
			Årlig utveckling i %-annual change in %											
		kv-q	2002		2003		2004		2005		2006		2007	
			10 000	%	10 000	%	10 000	%	10 000	%	10 000	%	10 000	%
24	Kemisk <i>Chemicals</i>	1	2 064	0,4	2 043	-1,0	1 974	-3,4	1 901	-3,7	1 981	4,2	1 921	-3,0
		2	1 890	4,7	1 847	-2,3	1 775	-3,9	1 702	-4,1	1 685	-1,0	1 688	0,2
		3	1 337	0,1	1 276	-4,6	1 234	-3,3	1 213	-1,7	1 222	0,7	1 193	-2,4
		4	1 709	-10,9	1 668	-2,4	1 589	-4,7	1 601	0,8	1 615	0,9	1 553	-3,8
		1--4	7 000	-1,6	6 834	-2,4	6 572	-3,8	6 417	-2,4	6 503	1,3	6 355	-2,3
25	Gummi och plast <i>Rubber and plastic</i>	1	1 332	-3,8	1 299	-2,5	1 256	-3,3	1 150	-8,4	1 189	3,4	1 204	1,3
		2	1 242	0,9	1 233	-0,7	1 193	-3,2	1 155	-3,2	1 078	-6,7	1 081	0,3
		3	915	-11,3	929	1,5	903	-2,8	868	-3,9	854	-1,6	830	-2,8
		4	1 214	-3,0	1 265	4,2	1 251	-1,1	1 191	-4,8	1 206	1,3	1 163	-3,6
		1--4	4 703	-4,0	4 726	0,5	4 603	-2,6	4 364	-5,2	4 327	-0,8	4 278	-1,1
26	Jord och sten <i>Non-metallic mineral</i>	1	888	-4,0	867	-2,4	826	-4,7	830	0,5	861	3,7	910	5,7
		2	772	1,4	760	-1,6	726	-4,5	765	5,4	716	-6,4	759	6,0
		3	702	-5,0	689	-1,9	647	-6,1	655	1,2	660	0,8	692	4,8
		4	996	1,4	874	-12,2	882	0,9	892	1,1	886	-0,7	939	6,0
		1--4	3 358	-1,4	3 190	-5,0	3 081	-3,4	3 142	2,0	3 123	-0,6	3 300	5,7
27-28	Metallframställning och metallvaror <i>Basic metals and fabricated metal</i>	1	6 051	-5,3	5 750	-5,0	5 825	1,3	5 740	-1,5	5 940	3,5	6 220	4,7
		2	5 745	0,2	5 513	-4,0	5 623	2,0	5 902	5,0	5 566	-5,7	5 929	6,5
		3	4 160	-2,2	4 013	-3,5	4 120	2,7	4 091	-0,7	4 104	0,3	4 342	5,8
		4	5 067	-3,8	4 998	-1,4	5 265	5,3	5 284	0,4	5 375	1,7	5 545	3,2
		1--4	21 023	-2,9	20 274	-3,6	20 833	2,8	21 017	0,9	20 985	-0,2	22 036	5,0
27	Stål och metallverk <i>Basic metals</i>	1	1 746	5,2	1 626	-6,9	1 621	-0,3	1 655	2,1	1 710	3,3	1 688	-1,3
		2	1 642	9,4	1 596	-2,8	1 627	1,9	1 757	8,0	1 664	-5,3	1 678	0,8
		3	1 257	6,2	1 224	-2,6	1 275	4,2	1 287	0,9	1 307	1,6	1 328	1,6
		4	1 538	5,7	1 512	-1,7	1 643	8,7	1 659	1,0	1 664	0,3	1 662	-0,1
		1--4	6 183	6,6	5 958	-3,6	6 166	3,5	6 358	3,1	6 345	-0,2	6 356	0,2
28	Metallvaror <i>Fabricated metal</i>	1	4 305	-9,0	4 124	-4,2	4 204	1,9	4 085	-2,8	4 230	3,5	4 532	7,1
		2	4 103	-3,1	3 917	-4,5	3 996	2,0	4 145	3,7	3 902	-5,9	4 251	8,9
		3	2 903	-5,4	2 789	-3,9	2 845	2,0	2 804	-1,4	2 797	-0,2	3 014	7,8
		4	3 529	-7,5	3 486	-1,2	3 622	3,9	3 625	0,1	3 711	2,4	3 883	4,6
		1--4	14 840	-6,4	14 316	-3,5	14 667	2,5	14 659	-0,1	14 640	-0,1	15 680	7,1
29	Maskinindustri <i>Machinery and equipme</i>	1	5 212	-6,4	5 322	2,1	5 253	-1,3	5 025	-4,3	5 450	8,5	5 688	4,4
		2	4 713	0,6	4 594	-2,5	4 668	1,6	4 796	2,7	4 752	-0,9	5 000	5,2
		3	3 782	0,9	3 702	-2,1	3 775	2,0	3 739	-1,0	3 972	6,2	4 057	2,1
		4	4 691	2,5	4 542	-3,2	4 675	2,9	4 757	1,8	4 870	2,4	5 105	4,8
		1--4	18 398	-1,0	18 160	-1,3	18 371	1,2	18 317	-0,3	19 044	4,0	19 850	4,2
30-33	EI- och optik <i>Electrical and optical equipment</i>	1	4 384	-16,0	3 905	-10,9	3 548	-9,1	3 320	-6,4	3 322	0,1	3 427	3,2
		2	4 177	-13,7	3 818	-8,6	3 466	-9,2	3 429	-1,1	3 255	-5,1	3 365	3,4
		3	3 397	-10,4	3 169	-6,7	2 928	-7,6	2 814	-3,9	2 802	-0,4	2 863	2,2
		4	3 971	-15,5	3 782	-4,8	3 507	-7,3	3 367	-4,0	3 321	-1,4	3 269	-1,6
		1--4	15 929	-14,1	14 674	-7,9	13 449	-8,3	12 930	-3,9	12 700	-1,8	12 924	1,8
30	Kontorsmaskiner och datorer <i>Office machinery and computers</i>	1	200	-13,0	192	-4,0	203	5,7	207	2,0	207	0,0	212	2,4
		2	148	-17,8	149	0,7	157	5,4	162	3,2	155	-4,3	153	-1,3
		3	119	-21,2	113	-5,0	118	4,4	119	0,8	121	1,7	120	-0,8
		4	148	-21,7	153	3,4	150	-2,0	142	-5,3	137	-3,5	132	-3,6
		1--4	615	-18,0	607	-1,3	628	3,5	630	0,3	620	-1,6	617	-0,5
31	Elektriska maskiner <i>Electrical machinery</i>	1	1 320	-16,1	1 232	-6,7	2 370 ¹		2 178	-8,1	2 197	0,9	2 298	4,6
		2	1 336	-7,5	1 223	-8,5	2 334 ¹		2 290	-1,9	2 151	-6,1	2 237	4,0
		3	957	-10,6	915	-4,4	1 736 ¹		1 678	-3,3	1 666	-0,7	1 725	3,5
		4	1 193	-15,0	1 119	-6,2	2 090 ¹		1 990	-4,8	2 011	1,1	2 011	0,0
		1--4	4 806	-12,5	4 489	-6,6	8 530 ¹		8 136	-4,6	8 025	-1,4	8 271	3,1
32	Radio, TV, teleprodukter <i>Radio, television and communication</i>	1	1 751	-26,6	1 423	-18,7								
		2	1 690	-22,3	1 392	-17,6								
		3	1 222	-20,0	1 014	-17,0								
		4	1 364	-25,4	1 135	-16,8								
		1--4	6 027	-23,9	4 964	-17,6								
33	Precisions-, medicinska och optiska instrument <i>Precision, medical and optical instruments</i>	1	1 113	8,5	1 058	-4,9	975	-7,8	935	-4,1	918	-1,8	917	-0,1
		2	1 003	-3,7	1 054	5,1	975	-7,5	977	0,2	949	-2,9	975	2,7
		3	1 099	5,5	1 127	2,5	1 074	-4,7	1 017	-5,3	1 015	-0,2	1 018	0,3
		4	1 266	-1,2	1 375	8,6	1 267	-7,9	1 235	-2,5	1 173	-5,0	1 126	-4,0
		1--4	4 481	2,0	4 614	3,0	4 291	-7,0	4 164	-3,0	4 055	-2,6	4 036	-0,5
34-35	Transportmedel <i>Transport equipment</i>	1	4 572	-6,0	4 803	5,1	4 880	1,6	4 766	-2,3	4 875	2,3	5 005	2,7
		2	4 342	0,7	4 444	2,3	4 403	-0,9	4 571	3,8	4 260	-6,8	4 347	2,0
		3	3 761	1,2	3 811	1,3	3 832	0,6	3 829	-0,1	3 794	-0,9	3 725	-1,8
		4	4 920	-1,0	4 884	-0,7	5 000	2,4	4 846	-3,1	4 787	-1,2	4 796	0,2
		1--4	17 595	-1,5	17 942	2,0	18 115	1,0	18 012	-0,6	17 716	-1,6	17 873	0,9

1. Från 2004 redovisas SNI 31 och 32 sammanslagna
p.g.a. av sekretess
1. From 2004 onwards NACE 31 and 32 are
summarized due to secrecy policy.

Arbetade timmar fördelade på näringsgrenar-*Hours worked by kind of activity*10 000-tals timmar-10 000 hours
Årlig utveckling i %-annual change in %

	kv-q	2002		2003		2004		2005		2006		2007		
		10 000	%	10 000	%	10 000	%	10 000	%	10 000	%	10 000	%	
64	Post och teleföretag	1	2 452	-2,3	2 231	-9,0	2 228	-0,1	2 203	-1,1	2 153	-2,3	2 155	0,1
	<i>Post, telecommunication</i>	2	2 657	0,0	2 369	-10,8	2 271	-4,1	2 408	6,0	2 210	-8,2	2 134	-3,4
		3	3 078	-1,9	2 748	-10,7	2 674	-2,7	2 750	2,8	2 672	-2,8	2 593	-3,0
		4	3 007	-4,3	2 744	-8,7	2 588	-5,7	2 673	3,3	2 629	-1,6	2 619	-0,4
		1--4	11 194	-2,2	10 092	-9,8	9 761	-3,3	10 034	2,8	9 664	-3,7	9 501	-1,7
65-67	Kreditinstitut och försäkringsbolag	1	3 417	-5,5	3 271	-4,3	3 347	2,3	3 331	-0,5	3 488	4,7	3 687	5,7
	<i>Financial intermediation</i>	2	3 729	-0,3	3 388	-9,1	3 456	2,0	3 531	2,2	3 544	0,4	3 617	2,1
		3	2 899	3,0	2 666	-8,0	2 632	-1,3	2 668	1,4	2 661	-0,3	2 771	4,1
		4	4 371	-0,9	4 116	-5,8	4 168	1,3	4 173	0,1	4 295	2,9	4 447	3,5
		1--4	14 416	-1,1	13 441	-6,8	13 603	1,2	13 703	0,7	13 988	2,1	14 522	3,8
70-74	Fastigheter, företags- tjänster	1	19 063	-4,1	18 767	-1,6	18 814	0,3	17 990	-4,4	19 582	8,8	20 962	7,0
	<i>Real estate, business activities</i>	2	20 889	-1,9	20 034	-4,1	20 742	3,5	21 155	2,0	21 261	0,5	22 878	7,6
		3	16 057	-6,2	15 622	-2,7	15 828	1,3	16 116	1,8	16 759	4,0	18 010	7,5
		4	20 858	-6,7	20 841	-0,1	21 527	3,3	22 154	2,9	22 788	2,9	23 915	4,9
		1--4	76 867	-4,7	75 264	-2,1	76 911	2,2	77 415	0,7	80 390	3,8	85 765	6,7
70.2 del	Småhus, fritidshus	1
	<i>One- and two-family houses</i>	2
		3
		4
		1--4
70 övr	Fastighetsförvaltning	1	2 425	-1,1	2 518	3,8	2 630	4,4	2 494	-5,2	2 729	9,4	2 865	5,0
	<i>Other real estate</i>	2	3 130	5,6	3 093	-1,2	3 414	10,4	3 502	2,6	3 628	3,6	3 889	7,2
		3	2 493	2,8	2 491	-0,1	2 566	3,0	2 622	2,2	2 700	3,0	2 966	9,9
		4	2 670	1,3	2 595	-2,8	2 729	5,2	2 681	-1,8	2 784	3,8	2 968	6,6
		1--4	10 718	2,3	10 697	-0,2	11 339	6,0	11 299	-0,4	11 841	4,8	12 688	7,2
71-74	Uthyrning, data och andra företagstjänster	1	16 638	-4,5	16 249	-2,3	16 184	-0,4	15 496	-4,3	16 853	8,8	18 097	7,4
	<i>Renting, computer and other business activities</i>	2	17 759	-3,1	16 941	-4,6	17 328	2,3	17 653	1,9	17 633	-0,1	18 989	7,7
		3	13 564	-7,7	13 131	-3,2	13 262	1,0	13 494	1,7	14 059	4,2	15 044	7,0
		4	18 188	-7,7	18 246	0,3	18 798	3,0	19 473	3,6	20 004	2,7	20 947	4,7
		1--4	66 149	-5,7	64 567	-2,4	65 572	1,6	66 116	0,8	68 549	3,7	73 077	6,6
80-85	Utbildning, hälso- och sjukvård, omsorg	1	5 339	6,5	5 563	4,2	5 602	0,7	5 614	0,2	6 033	7,5	6 358	5,4
	<i>Education, health and social work</i>	2	5 610	12,6	5 622	0,2	5 849	4,0	6 088	4,1	6 234	2,4	6 628	6,3
		3	4 665	10,9	4 640	-0,5	4 649	0,2	4 749	2,2	5 009	5,5	5 353	6,9
		4	6 171	8,7	6 234	1,0	6 272	0,6	6 428	2,5	6 737	4,8	7 162	6,3
		1--4	21 785	9,6	22 059	1,3	22 372	1,4	22 879	2,3	24 013	5,0	25 501	6,2
90-95	Samhälleliga och personliga tjänster	1	4 026	-1,0	4 064	0,9	4 147	2,0	4 203	1,4	4 529	7,8	4 579	1,1
	<i>Community, social and personal service</i>	2	4 678	1,8	4 663	-0,3	4 940	5,9	5 233	5,9	5 090	-2,7	5 254	3,2
		3	3 727	5,1	3 734	0,2	3 781	1,3	3 946	4,4	4 144	5,0	4 189	1,1
		4	3 934	1,3	4 049	2,9	4 066	0,4	4 233	4,1	4 389	3,7	4 499	2,5
		1--4	16 365	1,7	16 510	0,9	16 934	2,6	17 615	4,0	18 152	3,0	18 521	2,0
Hushållens icke-vinstdrivande organisationer		1	4 871	2,8	4 760	-2,3	4 977	4,6	4 836	-2,8	4 905	1,4	4 835	-1,4
	<i>NPISH</i>	2	4 455	1,4	4 274	-4,1	4 467	4,5	4 381	-1,9	4 447	1,5	4 356	-2,0
		3	3 876	3,1	3 729	-3,8	3 899	4,6	3 809	-2,3	3 850	1,1	3 834	-0,4
		4	4 075	1,7	3 903	-4,2	4 090	4,8	4 150	1,5	4 031	-2,9	3 965	-1,6
		1--4	17 277	2,2	16 666	-3,5	17 433	4,6	17 176	-1,5	17 233	0,3	16 990	-1,4
Offentliga myndigheter		1	52 240	-1,2	52 815	1,1	54 122	2,5	51 953	-4,0	54 382	4,7	55 278	1,6
	<i>Government</i>	2	49 693	2,9	49 188	-1,0	50 471	2,6	51 597	2,2	50 064	-3,0	51 240	2,3
		3	38 918	2,6	39 266	0,9	39 121	-0,4	38 891	-0,6	39 308	1,1	40 018	1,8
		4	51 853	-1,3	51 985	0,3	52 900	1,8	53 264	0,7	53 893	1,2	54 068	0,3
		1--4	192 704	0,6	193 254	0,3	196 614	1,7	195 705	-0,5	197 647	1,0	200 604	1,5
Stat och socialförsäkring		1	9 892	-2,6	10 168	2,8	10 258	0,9	9 793	-4,5	10 051	2,6	10 060	0,1
	<i>Central government and social authorities</i>	2	10 138	3,2	10 157	0,2	10 311	1,5	10 223	-0,9	9 820	-3,9	9 967	1,5
		3	7 873	3,6	7 887	0,2	7 760	-1,6	7 553	-2,7	7 609	0,7	7 604	-0,1
		4	9 741	0,3	9 757	0,2	9 817	0,6	9 762	-0,6	9 815	0,5	9 419	-4,0
		1--4	37 644	0,9	37 969	0,9	38 146	0,5	37 331	-2,1	37 295	-0,1	37 050	-0,7
Kommuner		1	42 348	-0,8	42 647	0,7	43 864	2,9	42 160	-3,9	44 331	5,1	45 218	2,0
	<i>Local authorities</i>	2	39 555	2,9	39 031	-1,3	40 160	2,9	41 374	3,0	40 244	-2,7	41 273	2,6
		3	31 045	2,4	31 379	1,1	31 361	-0,1	31 338	-0,1	31 699	1,2	32 414	2,3
		4	42 112	-1,6	42 228	0,3	43 083	2,0	43 502	1,0	44 078	1,3	44 649	1,3
		1--4	155 060	0,5	155 285	0,1	158 468	2,0	158 374	-0,1	160 352	1,2	163 554	2,0

Löner och sociala avgifter, Compensation of employees

Löpande priser -current prices		Mnkr-million SEK					
	kv-q	2002 Mnkr	2003 Mnkr	2004 Mnkr	2005 Mnkr	2006 Mnkr	2007 Mnkr
<i>Hela ekonomin, Total economy</i>							
Löner och sociala avgifter	1	328 433	340 682	350 037	359 342	372 699	399 340
	2	348 571	357 954	370 493	380 834	394 181	420 693
Compensation of employees	3	344 460	357 495	368 173	379 748	396 231	418 712
	4	345 393	351 563	362 005	380 104	394 767	423 398
	1-4	1 366 857	1 407 694	1 450 708	1 500 028	1 557 878	1 662 143
<i>Egentliga löner Wages and salaries</i>							
	1	242 179	249 091	255 936	261 934	275 488	295 487
	2	258 311	263 417	270 424	279 650	294 541	313 146
	3	255 478	262 823	268 365	277 668	293 669	312 533
	4	253 598	258 522	265 709	278 846	294 268	316 751
	1-4	1 009 566	1 033 853	1 060 434	1 098 098	1 157 966	1 237 917
<i>Arbetsgivares sociala avgifter Employers' social contributions</i>							
	1	86 254	91 591	94 101	97 408	97 211	103 853
	2	90 260	94 537	100 069	101 184	99 640	107 547
	3	88 982	94 672	99 808	102 080	102 562	106 179
	4	91 795	93 041	96 296	101 258	100 499	106 647
	1-4	357 291	373 841	390 274	401 930	399 912	424 226
<i>Näringslivet totalt, Market producers and producers for own final use total</i>							
Löner och sociala avgifter	1	230 492	237 336	241 390	249 239	259 548	280 628
	2	244 908	249 302	257 630	265 773	274 403	295 838
Compensation of employees	3	241 320	246 754	254 527	263 917	275 058	294 337
	4	240 787	241 172	249 836	262 090	274 376	296 676
	1-4	957 507	974 564	1 003 383	1 041 019	1 083 385	1 167 479
<i>Egentliga löner Wages and salaries</i>							
	1	171 147	174 550	177 815	182 732	193 187	209 357
	2	183 263	185 589	189 273	196 990	207 368	222 522
	3	180 500	183 137	186 687	194 497	205 598	222 381
	4	177 816	179 112	185 152	193 844	206 819	224 843
	1-4	712 726	722 388	738 927	768 063	812 972	879 103
<i>Arbetsgivares sociala avgifter Employers' social contributions</i>							
	1	59 345	62 786	63 575	66 507	66 361	71 271
	2	61 645	63 713	68 357	68 783	67 035	73 316
	3	60 820	63 617	67 840	69 420	69 460	71 956
	4	62 971	62 060	64 684	68 246	67 557	71 833
	1-4	244 781	252 176	264 456	272 956	270 413	288 376
<i>Näringslivet ofördelat, Market producers and producers for own final use discrepancy</i>							
Löner och sociala avgifter	1	1 162	2 526	531	1 554	2 119	2 779
	2	-2 579	-1 793	127	-1 905	-2 619	-581
Compensation of employees	3	453	1 007	2 409	2 223	3 074	940
	4	964	-1 740	-3 067	-1 872	-2 574	-3 138
	1-4	0	0	0	0	0	0
<i>Egentliga löner Wages and salaries</i>							
	1	619	654	602	163	170	326
	2	-951	-517	-338	-464	-473	-648
	3	1 113	881	905	1 300	1 379	1 321
	4	-781	-1 018	-1 169	-999	-1 076	-999
	1-4	0	0	0	0	0	0
<i>Arbetsgivares sociala avgifter Employers' social contributions</i>							
	1	543	1 872	-71	1 391	1 949	2 453
	2	-1 628	-1 276	465	-1 441	-2 146	67
	3	-660	126	1 504	923	1 695	-381
	4	1 745	-722	-1 898	-873	-1 498	-2 139
	1-4	0	0	0	0	0	0
<i>Näringslivet branschfördelat, Market producers and producers for own final use allocated by activity</i>							
Löner och sociala avgifter	1	229 330	234 810	240 859	247 685	257 429	277 849
	2	247 487	251 095	257 503	267 678	277 022	296 419
Compensation of employees	3	240 867	245 747	252 118	261 694	271 984	293 397
	4	239 823	242 912	252 903	263 962	276 950	299 814
	1-4	957 507	974 564	1 003 383	1 041 019	1 083 385	1 167 479
<i>Egentliga löner Wages and salaries</i>							
	1	170 528	173 896	177 213	182 569	193 017	209 031
	2	184 214	186 106	189 611	197 454	207 841	223 170
	3	179 387	182 256	185 782	193 197	204 219	221 060
	4	178 597	180 130	186 321	194 843	207 895	225 842
	1-4	712 726	722 388	738 927	768 063	812 972	879 103
<i>Arbetsgivares sociala avgifter Employers' social contributions</i>							
	1	58 802	60 914	63 646	65 116	64 412	68 818
	2	63 273	64 989	67 892	70 224	69 181	73 249
	3	61 480	63 491	66 336	68 497	67 765	72 337
	4	61 226	62 782	66 582	69 119	69 055	73 972
	1-4	244 781	252 176	264 456	272 956	270 413	288 376

Löner och sociala avgifter, Compensation of employees

Löpande priser -current prices		Mnkr-million SEK					
	kv-q	2002 Mnkr	2003 Mnkr	2004 Mnkr	2005 Mnkr	2006 Mnkr	2007 Mnkr
01-45 Varuproducenter, Producers of goods							
Löner och sociala avgifter	1	91 997	94 351	95 861	98 083	100 633	107 833
	2	102 770	103 584	105 197	109 351	111 406	117 859
Compensation of employees	3	98 220	99 610	101 428	104 446	107 875	114 485
	4	97 790	98 658	102 012	105 462	110 357	118 312
	1-4	390 777	396 203	404 498	417 342	430 271	458 489
Egentliga löner	1	68 767	70 185	70 963	72 754	75 893	81 648
Wages and salaries	2	76 877	77 116	77 940	81 172	84 068	89 301
	3	73 495	74 194	75 196	77 587	81 449	86 802
	4	73 186	73 500	75 638	78 357	83 324	89 707
	1-4	292 325	294 995	299 737	309 870	324 734	347 458
Arbetsgivares sociala avgifter	1	23 230	24 166	24 898	25 329	24 740	26 185
Employers' social contributions	2	25 893	26 468	27 257	28 179	27 338	28 558
	3	24 725	25 416	26 232	26 859	26 426	27 683
	4	24 604	25 158	26 374	27 105	27 033	28 605
	1-4	98 452	101 208	104 761	107 472	105 537	111 031
01-05 Jordbruk, skogsbruk och fiske, Agriculture, forestry and fishing							
Löner och sociala avgifter	1	2 957	2 951	3 049	3 185	3 298	3 420
	2	3 538	3 548	3 726	3 950	3 880	4 120
Compensation of employees	3	3 778	3 923	4 037	4 285	4 300	4 538
	4	3 568	3 713	3 857	4 068	4 131	4 408
	1-4	13 841	14 135	14 669	15 488	15 609	16 486
Egentliga löner	1	2 426	2 413	2 488	2 598	2 703	2 812
Wages and salaries	2	2 908	2 904	3 043	3 223	3 183	3 391
	3	3 106	3 211	3 297	3 497	3 528	3 736
	4	2 932	3 038	3 150	3 322	3 389	3 628
	1-4	11 372	11 566	11 978	12 640	12 803	13 567
Arbetsgivares sociala avgifter	1	531	538	561	587	595	608
Employers' social contributions	2	630	644	683	727	697	729
	3	672	712	740	788	772	802
	4	636	675	707	746	742	780
	1-4	2 469	2 569	2 691	2 848	2 806	2 919
10-14 Mineralutvinningsindustri, Mining and quarrying							
Löner och sociala avgifter	1	696	774	767	842	897	1 015
	2	750	825	853	902	963	1 018
Compensation of employees	3	770	843	880	917	974	1 051
	4	724	793	819	875	931	1 051
	1-4	2 940	3 235	3 319	3 536	3 765	4 135
Egentliga löner	1	517	572	564	621	673	765
Wages and salaries	2	557	610	627	665	723	767
	3	572	624	647	676	731	792
	4	538	586	602	645	699	792
	1-4	2 184	2 392	2 440	2 607	2 826	3 116
Arbetsgivares sociala avgifter	1	179	202	203	221	224	250
Employers' social contributions	2	193	215	226	237	240	251
	3	198	219	233	241	243	259
	4	186	207	217	230	232	259
	1-4	756	843	879	929	939	1 019
15-37 Tillverkningsindustri, Manufacturing							
Löner och sociala avgifter	1	67 311	69 209	69 679	70 580	71 302	75 668
	2	74 340	74 895	75 594	77 719	77 724	81 468
Compensation of employees	3	70 813	71 471	72 139	73 416	74 692	78 152
	4	69 790	69 990	71 812	73 230	75 045	79 695
	1-4	282 254	285 565	289 224	294 945	298 763	314 983
Egentliga löner	1	49 885	51 058	51 132	51 899	53 388	56 880
Wages and salaries	2	55 110	55 265	55 483	57 148	58 208	61 251
	3	52 489	52 735	52 956	53 992	55 940	58 769
	4	51 739	51 649	52 718	53 858	56 204	59 925
	1-4	209 223	210 707	212 289	216 897	223 740	236 825
Arbetsgivares sociala avgifter	1	17 426	18 151	18 547	18 681	17 914	18 788
Employers' social contributions	2	19 230	19 630	20 111	20 571	19 516	20 217
	3	18 324	18 736	19 183	19 424	18 752	19 383
	4	18 051	18 341	19 094	19 372	18 841	19 770
	1-4	73 031	74 858	76 935	78 048	75 023	78 158

Löner och sociala avgifter, Compensation of employees

Löpande priser -current prices		Mnkr-million SEK					
	kv-q	2002 Mnkr	2003 Mnkr	2004 Mnkr	2005 Mnkr	2006 Mnkr	2007 Mnkr
15-16 Livsmedel, drycker och tobak, <i>Food beverages and tobacco</i>							
Löner och sociala	1	5 157	5 360	5 358	5 294	5 131	5 231
avgifter	2	5 643	5 712	5 648	5 721	5 605	5 710
<i>Compensation of</i>	3	5 804	5 937	5 852	5 848	5 726	5 871
<i>employees</i>	4	5 351	5 430	5 387	5 350	5 196	5 403
	1-4	21 955	22 439	22 245	22 213	21 658	22 215
Egentliga löner	1	3 833	3 963	3 944	3 903	3 853	3 945
<i>Wages and salaries</i>	2	4 195	4 223	4 157	4 219	4 209	4 307
	3	4 314	4 389	4 307	4 312	4 300	4 428
	4	3 977	4 015	3 965	3 945	3 902	4 075
	1-4	16 319	16 590	16 373	16 379	16 264	16 755
Arbetsgivares sociala	1	1 324	1 397	1 414	1 391	1 278	1 286
avgifter	2	1 448	1 489	1 491	1 502	1 396	1 403
<i>Employers' social</i>	3	1 490	1 548	1 545	1 536	1 426	1 443
<i>contributions</i>	4	1 374	1 415	1 422	1 405	1 294	1 328
	1-4	5 636	5 849	5 872	5 834	5 394	5 460
17-19 Textil, beklädnad och läder, <i>Textiles, clothing and leather</i>							
Löner och sociala	1	820	830	825	782	728	752
avgifter	2	941	933	916	857	812	825
<i>Compensation of</i>	3	861	865	857	807	759	789
<i>employees</i>	4	872	859	846	804	772	801
	1-4	3 494	3 487	3 444	3 250	3 071	3 167
Egentliga löner	1	618	622	617	587	553	574
<i>Wages and salaries</i>	2	710	700	686	644	617	630
	3	649	649	642	606	577	603
	4	658	645	634	604	587	612
	1-4	2 635	2 616	2 579	2 441	2 334	2 419
Arbetsgivares sociala	1	202	208	208	195	175	178
avgifter	2	231	233	230	213	195	195
<i>Employers' social</i>	3	212	216	215	201	182	186
<i>contributions</i>	4	214	214	212	200	185	189
	1-4	859	871	865	809	737	748
20 Trävaror, <i>Wood</i>							
Löner och sociala	1	2 786	2 854	2 982	2 946	3 012	3 247
avgifter	2	3 165	3 222	3 405	3 486	3 528	3 821
<i>Compensation of</i>	3	3 050	3 093	3 291	3 372	3 452	3 729
<i>employees</i>	4	3 021	3 048	3 283	3 370	3 481	3 757
	1-4	12 022	12 217	12 961	13 174	13 473	14 554
Egentliga löner	1	2 096	2 136	2 223	2 200	2 285	2 474
<i>Wages and salaries</i>	2	2 382	2 412	2 539	2 604	2 677	2 912
	3	2 295	2 315	2 453	2 519	2 619	2 842
	4	2 273	2 281	2 447	2 517	2 641	2 863
	1-4	9 046	9 144	9 662	9 840	10 222	11 091
Arbetsgivares sociala	1	690	718	759	746	727	773
avgifter	2	783	810	866	882	851	909
<i>Employers' social</i>	3	755	778	838	853	833	887
<i>contributions</i>	4	748	767	836	853	840	894
	1-4	2 976	3 073	3 299	3 334	3 251	3 463
21-22 Massa, papper, grafisk industri och förlag, <i>Pulp, paper, publishing and printing</i>							
Löner och sociala	1	8 592	8 667	8 686	8 762	8 543	8 730
avgifter	2	9 262	9 114	9 161	9 236	9 005	9 101
<i>Compensation of</i>	3	8 758	8 778	8 819	8 850	8 699	8 929
<i>employees</i>	4	8 614	8 584	8 699	8 813	8 599	8 881
	1-4	35 226	35 143	35 365	35 661	34 846	35 641
Egentliga löner	1	6 375	6 405	6 383	6 451	6 407	6 571
<i>Wages and salaries</i>	2	6 874	6 735	6 733	6 799	6 753	6 850
	3	6 498	6 487	6 480	6 515	6 524	6 721
	4	6 391	6 344	6 392	6 488	6 449	6 685
	1-4	26 138	25 971	25 988	26 253	26 133	26 827
Arbetsgivares sociala	1	2 217	2 262	2 303	2 311	2 136	2 159
avgifter	2	2 388	2 379	2 428	2 437	2 252	2 251
<i>Employers' social</i>	3	2 260	2 291	2 339	2 335	2 175	2 208
<i>contributions</i>	4	2 223	2 240	2 307	2 325	2 150	2 196
	1-4	9 088	9 172	9 377	9 408	8 713	8 814

Löner och sociala avgifter, Compensation of employees

Löpande priser -current prices		Mnkr-million SEK					
	kv-q	2002	2003	2004	2005	2006	2007
		Mnkr	Mnkr	Mnkr	Mnkr	Mnkr	Mnkr
21 Massa och papper, Pulp and paper							
Löner och sociala	1	4 203	4 289	4 339	4 368	4 182	4 248
avgifter	2	4 544	4 482	4 565	4 580	4 403	4 455
Compensation of	3	4 280	4 345	4 365	4 336	4 222	4 367
employees	4	4 121	4 116	4 158	4 226	4 068	4 193
	1--4	17 148	17 232	17 427	17 510	16 875	17 263
Egentliga löner	1	3 118	3 166	3 188	3 216	3 136	3 198
Wages and salaries	2	3 372	3 308	3 355	3 371	3 301	3 354
	3	3 175	3 207	3 207	3 192	3 166	3 288
	4	3 057	3 038	3 055	3 111	3 050	3 157
	1--4	12 722	12 719	12 805	12 890	12 653	12 997
Arbetsgivares sociala	1	1 085	1 123	1 151	1 152	1 046	1 050
avgifter	2	1 172	1 174	1 210	1 209	1 102	1 101
Employers' social	3	1 105	1 138	1 158	1 144	1 056	1 079
contributions	4	1 064	1 078	1 103	1 115	1 018	1 036
	1--4	4 426	4 513	4 622	4 620	4 222	4 266
22 Grafisk industri och förlag, Publishing and printing							
Löner och sociala	1	4 389	4 378	4 347	4 394	4 361	4 482
avgifter	2	4 718	4 632	4 596	4 656	4 602	4 646
Compensation of	3	4 478	4 433	4 454	4 514	4 477	4 562
employees	4	4 493	4 468	4 541	4 587	4 531	4 688
	1--4	18 078	17 911	17 938	18 151	17 971	18 378
Egentliga löner	1	3 257	3 239	3 195	3 235	3 271	3 373
Wages and salaries	2	3 502	3 427	3 378	3 428	3 452	3 496
	3	3 323	3 280	3 273	3 323	3 358	3 433
	4	3 334	3 306	3 337	3 377	3 399	3 528
	1--4	13 416	13 252	13 183	13 363	13 480	13 830
Arbetsgivares sociala	1	1 132	1 139	1 152	1 159	1 090	1 109
avgifter	2	1 216	1 205	1 218	1 228	1 150	1 150
Employers' social	3	1 155	1 153	1 181	1 191	1 119	1 129
contributions	4	1 159	1 162	1 204	1 210	1 132	1 160
	1--4	4 662	4 659	4 755	4 788	4 491	4 548
23 Petroleum och stenkol, Petroleum and coke							
Löner och sociala	1	300	330	311	408	407	449
avgifter	2	352	364	357	449	438	483
Compensation of	3	316	353	346	428	461	479
employees	4	315	330	364	475	534	554
	1--4	1 283	1 377	1 378	1 760	1 840	1 965
Egentliga löner	1	219	240	225	295	301	333
Wages and salaries	2	257	265	258	325	324	358
	3	231	257	250	310	341	355
	4	230	240	263	343	395	411
	1--4	937	1 002	996	1 273	1 361	1 457
Arbetsgivares sociala	1	81	90	86	113	106	116
avgifter	2	95	99	99	124	114	125
Employers' social	3	85	96	96	118	120	124
contributions	4	85	90	101	132	139	143
	1--4	346	375	382	487	479	508
24 Kemiprodukter, Chemicals							
Löner och sociala	1	4 691	5 046	4 865	4 943	4 961	5 037
avgifter	2	5 325	5 464	5 809	5 649	5 823	6 159
Compensation of	3	4 945	4 957	4 877	5 045	5 079	5 148
employees	4	4 784	4 855	4 904	5 116	5 247	5 171
	1--4	19 745	20 322	20 455	20 753	21 110	21 515
Egentliga löner	1	3 420	3 666	3 507	3 571	3 663	3 731
Wages and salaries	2	3 882	3 970	4 187	4 081	4 299	4 562
	3	3 605	3 601	3 515	3 644	3 750	3 813
	4	3 488	3 527	3 535	3 696	3 874	3 830
	1--4	14 395	14 764	14 744	14 992	15 586	15 936
Arbetsgivares sociala	1	1 271	1 380	1 358	1 372	1 298	1 306
avgifter	2	1 443	1 494	1 622	1 568	1 524	1 597
Employers' social	3	1 340	1 356	1 362	1 401	1 329	1 335
contributions	4	1 296	1 328	1 369	1 420	1 373	1 341
	1--4	5 350	5 558	5 711	5 761	5 524	5 579

Löner och sociala avgifter, Compensation of employees

Löpande priser -current prices		Mnkr-million SEK					
	kv-q	2002	2003	2004	2005	2006	2007
		Mnkr	Mnkr	Mnkr	Mnkr	Mnkr	Mnkr
25 Gummi och plast, Rubber and plastic							
Löner och sociala	1	2 094	2 253	2 286	2 245	2 256	2 351
avgifter	2	2 363	2 477	2 502	2 469	2 453	2 507
Compensation of	3	2 250	2 333	2 361	2 343	2 413	2 498
employees	4	2 203	2 313	2 328	2 321	2 421	2 485
	1-4	8 910	9 376	9 477	9 378	9 543	9 841
Egentliga löner	1	1 564	1 673	1 691	1 664	1 702	1 781
Wages and salaries	2	1 765	1 840	1 851	1 830	1 850	1 899
	3	1 680	1 733	1 747	1 737	1 820	1 892
	4	1 645	1 718	1 722	1 721	1 826	1 882
	1-4	6 654	6 964	7 011	6 952	7 198	7 454
Arbetsgivares sociala	1	530	580	595	581	554	570
avgifter	2	598	637	651	639	603	608
Employers' social	3	570	600	614	606	593	606
contributions	4	558	595	606	600	595	603
	1-4	2 256	2 412	2 466	2 426	2 345	2 387
26 Jord och sten, Non-metallic minerals							
Löner och sociala	1	1 432	1 505	1 517	1 593	1 621	1 835
avgifter	2	1 610	1 705	1 657	1 747	1 739	1 945
Compensation of	3	1 785	1 664	1 671	1 775	1 797	2 011
employees	4	1 723	1 618	1 646	1 712	1 758	2 039
	1-4	6 550	6 492	6 491	6 827	6 915	7 830
Egentliga löner	1	1 062	1 111	1 114	1 172	1 214	1 380
Wages and salaries	2	1 195	1 259	1 217	1 286	1 303	1 463
	3	1 325	1 228	1 227	1 306	1 346	1 513
	4	1 279	1 194	1 209	1 260	1 317	1 534
	1-4	4 861	4 792	4 767	5 024	5 180	5 890
Arbetsgivares sociala	1	370	394	403	421	407	455
avgifter	2	415	446	440	461	436	482
Employers' social	3	460	436	444	469	451	498
contributions	4	444	424	437	452	441	505
	1-4	1 689	1 700	1 724	1 803	1 735	1 940
27-28 Metallframställning och metallvaror, Basic metal and fabricated metal							
Löner och sociala	1	9 154	9 220	9 560	9 978	10 154	11 221
avgifter	2	10 277	10 352	10 841	11 351	11 575	12 332
Compensation of	3	9 775	9 835	10 443	10 618	11 045	11 943
employees	4	9 736	9 727	10 379	10 715	11 196	12 194
	1-4	38 942	39 134	41 223	42 662	43 970	47 690
Egentliga löner	1	6 850	6 865	7 086	7 411	7 667	8 508
Wages and salaries	2	7 690	7 708	8 037	8 430	8 740	9 352
	3	7 314	7 322	7 742	7 886	8 340	9 057
	4	7 286	7 243	7 696	7 960	8 455	9 248
	1-4	29 140	29 138	30 561	31 687	33 202	36 165
Arbetsgivares sociala	1	2 304	2 355	2 474	2 567	2 487	2 713
avgifter	2	2 587	2 644	2 804	2 921	2 835	2 980
Employers' social	3	2 461	2 513	2 701	2 732	2 705	2 886
contributions	4	2 450	2 484	2 683	2 755	2 741	2 946
	1-4	9 802	9 996	10 662	10 975	10 768	11 525
27 Stål och metallverk, Basic metals							
Löner och sociala	1	3 109	3 177	3 282	3 502	3 590	3 981
avgifter	2	3 526	3 522	3 762	4 057	4 054	4 086
Compensation of	3	3 405	3 429	3 606	3 744	3 886	4 046
employees	4	3 255	3 246	3 448	3 522	3 718	3 974
	1-4	13 295	13 374	14 098	14 825	15 248	16 087
Egentliga löner	1	2 309	2 348	2 414	2 581	2 696	3 002
Wages and salaries	2	2 619	2 603	2 768	2 991	3 044	3 081
	3	2 529	2 534	2 653	2 760	2 918	3 051
	4	2 418	2 399	2 537	2 596	2 792	2 997
	1-4	9 875	9 884	10 372	10 928	11 450	12 131
Arbetsgivares sociala	1	800	829	868	921	894	979
avgifter	2	907	919	994	1 066	1 010	1 005
Employers' social	3	876	895	953	984	968	995
contributions	4	837	847	911	926	926	977
	1-4	3 420	3 490	3 726	3 897	3 798	3 956

Löner och sociala avgifter, Compensation of employees

Löpande priser -current prices		Mnkr-million SEK					
	kv-q	2002	2003	2004	2005	2006	2007
		Mnkr	Mnkr	Mnkr	Mnkr	Mnkr	Mnkr
28 Metallvaror, Fabricated metals							
Löner och sociala	1	6 045	6 043	6 278	6 476	6 564	7 240
avgifter	2	6 751	6 830	7 079	7 294	7 521	8 246
Compensation of	3	6 370	6 406	6 837	6 874	7 159	7 897
employees	4	6 481	6 481	6 931	7 193	7 478	8 220
	1--4	25 647	25 760	27 125	27 837	28 722	31 603
Egentliga löner	1	4 541	4 517	4 672	4 830	4 971	5 506
Wages and salaries	2	5 071	5 105	5 269	5 439	5 696	6 271
	3	4 785	4 788	5 089	5 126	5 422	6 006
	4	4 868	4 844	5 159	5 364	5 663	6 251
	1--4	19 265	19 254	20 189	20 759	21 752	24 034
Arbetsgivares sociala	1	1 504	1 526	1 606	1 646	1 593	1 734
avgifter	2	1 680	1 725	1 810	1 855	1 825	1 975
Employers' social	3	1 585	1 618	1 748	1 748	1 737	1 891
contributions	4	1 613	1 637	1 772	1 829	1 815	1 969
	1--4	6 382	6 506	6 936	7 078	6 970	7 569
29 Maskinindustri, Machinery and equipment							
Löner och sociala	1	9 309	9 639	9 949	10 319	10 817	11 617
avgifter	2	10 250	10 498	10 801	11 219	11 799	12 658
Compensation of	3	9 704	9 935	10 355	10 617	11 289	11 977
employees	4	9 807	9 905	10 418	10 866	11 505	12 459
	1--4	39 070	39 977	41 523	43 021	45 410	48 711
Egentliga löner	1	6 890	7 102	7 288	7 574	8 090	8 722
Wages and salaries	2	7 587	7 735	7 912	8 234	8 825	9 504
	3	7 183	7 320	7 586	7 793	8 443	8 992
	4	7 259	7 298	7 632	7 976	8 605	9 354
	1--4	28 919	29 455	30 418	31 577	33 963	36 572
Arbetsgivares sociala	1	2 419	2 537	2 661	2 745	2 727	2 895
avgifter	2	2 663	2 763	2 889	2 985	2 974	3 154
Employers' social	3	2 521	2 615	2 769	2 824	2 846	2 985
contributions	4	2 548	2 607	2 786	2 890	2 900	3 105
	1--4	10 151	10 522	11 105	11 444	11 447	12 139
30-33 El- och optik, Electrical and optical equipment							
Löner och sociala	1	10 565	10 314	9 901	9 409	9 952	10 763
avgifter	2	11 248	10 602	9 986	10 373	9 941	10 514
Compensation of	3	10 756	10 377	9 668	9 773	9 837	10 189
employees	4	10 241	9 945	9 415	9 611	9 952	10 535
	1--4	42 810	41 238	38 970	39 166	39 682	42 001
Egentliga löner	1	7 729	7 520	7 163	6 820	7 365	7 992
Wages and salaries	2	8 232	7 731	7 225	7 516	7 358	7 809
	3	7 870	7 567	6 996	7 085	7 282	7 568
	4	7 494	7 252	6 814	6 969	7 367	7 825
	1--4	31 325	30 070	28 198	28 390	29 372	31 194
Arbetsgivares sociala	1	2 836	2 794	2 738	2 589	2 587	2 771
avgifter	2	3 016	2 871	2 761	2 857	2 583	2 705
Employers' social	3	2 886	2 810	2 672	2 688	2 555	2 621
contributions	4	2 747	2 693	2 601	2 642	2 585	2 710
	1--4	11 485	11 168	10 772	10 776	10 310	10 807
30 Kontorsmaskiner och datorer, office machinery and computers							
Löner och sociala	1	373	363	390	405	402	418
avgifter	2	387	388	424	441	447	454
Compensation of	3	372	380	414	427	433	436
employees	4	365	380	405	410	409	429
	1--4	1 497	1 511	1 633	1 683	1 691	1 737
Egentliga löner	1	272	263	281	292	296	309
Wages and salaries	2	283	282	305	318	329	335
	3	271	276	298	308	319	322
	4	266	276	292	296	301	317
	1--4	1 092	1 097	1 176	1 214	1 245	1 283
Arbetsgivares sociala	1	101	100	109	113	106	109
avgifter	2	104	106	119	123	118	119
Employers' social	3	101	104	116	119	114	114
contributions	4	99	104	113	114	108	112
	1--4	405	414	457	469	446	454

Löner och sociala avgifter, Compensation of employees

Löpande priser -current prices		Mnkr-million SEK					
	kv-q	2002	2003	2004	2005	2006	2007
		Mnkr	Mnkr	Mnkr	Mnkr	Mnkr	Mnkr
31 Elektriska maskiner, <i>Electrical machinery</i>							
Löner och sociala	1	2 466	2 552	6 627	6 260	6 884	7 593
avgifter	2	2 933	2 746	6 580	6 930	6 437	6 834
<i>Compensation of</i>	3	2 726	2 660	6 316	6 416	6 353	6 710
<i>employees</i>	4	2 622	2 554	6 049	6 133	6 492	6 982
	1-4	10 747	10 512	25 572	25 739	26 166	28 119
Egentliga löner	1	1 817	1 874	4 796	4 539	5 097	5 641
<i>Wages and salaries</i>	2	2 161	2 016	4 763	5 023	4 768	5 080
	3	2 009	1 953	4 573	4 653	4 706	4 988
	4	1 932	1 875	4 380	4 449	4 809	5 190
	1-4	7 919	7 718	18 512	18 664	19 380	20 899
Arbetsgivares sociala	1	649	678	1 831	1 721	1 787	1 952
avgifter	2	772	730	1 817	1 907	1 669	1 754
<i>Employers' social</i>	3	717	707	1 743	1 763	1 647	1 722
<i>contributions</i>	4	690	679	1 669	1 684	1 683	1 792
	1-4	2 828	2 794	7 060	7 075	6 786	7 220
32 Radio, TV och teleprodukter, <i>Radio television and communication</i>							
Löner och sociala	1	5 006	4 489				
avgifter	2	5 041	4 336				
<i>Compensation of</i>	3	4 919	4 308				
<i>employees</i>	4	4 489	3 942				
	1-4	19 455	17 075				
Egentliga löner	1	3 650	3 262				
<i>Wages and salaries</i>	2	3 675	3 150				
	3	3 586	3 130				
	4	3 273	2 864				
	1-4	14 184	12 406				
Arbetsgivares sociala	1	1 356	1 227				
avgifter	2	1 366	1 186				
<i>Employers' social</i>	3	1 333	1 178				
<i>contributions</i>	4	1 216	1 078				
	1-4	5 271	4 669				
33 Precisions-, medicinska och optiska instrumenter, <i>Precisions, medical and optical instruments</i>							
Löner och sociala	1	2 720	2 910	2 884	2 744	2 666	2 752
avgifter	2	2 887	3 132	2 982	3 002	3 057	3 226
<i>Compensation of</i>	3	2 739	3 029	2 938	2 930	3 051	3 043
<i>employees</i>	4	2 765	3 069	2 961	3 068	3 051	3 124
	1-4	11 111	12 140	11 765	11 744	11 825	12 145
Egentliga löner	1	1 990	2 121	2 086	1 989	1 972	2 042
<i>Wages and salaries</i>	2	2 113	2 283	2 157	2 175	2 261	2 394
	3	2 004	2 208	2 125	2 124	2 257	2 258
	4	2 023	2 237	2 142	2 224	2 257	2 318
	1-4	8 130	8 849	8 510	8 512	8 747	9 012
Arbetsgivares sociala	1	730	789	798	755	694	710
avgifter	2	774	849	825	827	796	832
<i>Employers' social</i>	3	735	821	813	806	794	785
<i>contributions</i>	4	742	832	819	844	794	806
	1-4	2 981	3 291	3 255	3 232	3 078	3 133
34-35 Transportmedel, <i>Transport equipment</i>							
Löner och sociala	1	9 041	9 898	10 246	10 688	10 681	11 132
avgifter	2	10 143	10 812	11 000	11 614	11 632	11 933
<i>Compensation of</i>	3	9 397	10 023	10 314	10 774	11 005	11 208
<i>employees</i>	4	9 550	9 962	10 858	10 859	11 096	11 944
	1-4	38 131	40 695	42 418	43 935	44 414	46 217
Egentliga löner	1	6 700	7 298	7 516	7 855	7 995	8 366
<i>Wages and salaries</i>	2	7 518	7 971	8 069	8 534	8 707	8 968
	3	6 964	7 389	7 566	7 918	8 237	8 423
	4	7 077	7 345	7 965	7 980	8 305	8 975
	1-4	28 259	30 003	31 116	32 287	33 244	34 732
Arbetsgivares sociala	1	2 341	2 600	2 730	2 833	2 686	2 766
avgifter	2	2 625	2 841	2 931	3 080	2 925	2 965
<i>Employers' social</i>	3	2 433	2 634	2 748	2 856	2 768	2 785
<i>contributions</i>	4	2 473	2 617	2 893	2 879	2 791	2 969
	1-4	9 872	10 692	11 302	11 648	11 170	11 485

Från 2004 redovisas SNI 31 och 32
sammanlagda p.g.a. sekretess
From 2004 onwards NACE 31 and 32
are summarized due to secrecy policy

Löner och sociala avgifter, Compensation of employees

Löpande priser -current prices		Mnkr-million SEK						
	kv-q	2002 Mnkr	2003 Mnkr	2004 Mnkr	2005 Mnkr	2006 Mnkr	2007 Mnkr	
34	Motor- och släpfordon, Motor vehicles and trailers							
Löner och sociala	1	6 980	7 678	8 034	8 421	8 421	8 808	
avgifter	2	7 836	8 397	8 654	9 148	9 171	9 375	
Compensation of	3	7 284	7 744	8 094	8 437	8 609	8 729	
employees	4	7 441	7 731	8 502	8 409	8 636	9 208	
	1-4	29 541	31 550	33 284	34 415	34 837	36 120	
Egentliga löner	1	5 179	5 667	5 901	6 197	6 310	6 627	
Wages and salaries	2	5 815	6 197	6 356	6 731	6 872	7 054	
	3	5 405	5 715	5 945	6 209	6 451	6 568	
	4	5 521	5 706	6 245	6 188	6 471	6 928	
	1-4	21 920	23 285	24 447	25 325	26 104	27 177	
Arbetsgivares sociala	1	1 801	2 011	2 133	2 224	2 111	2 181	
avgifter	2	2 021	2 200	2 298	2 417	2 299	2 321	
Employers' social	3	1 879	2 029	2 149	2 228	2 158	2 161	
contributions	4	1 920	2 025	2 257	2 221	2 165	2 280	
	1-4	7 621	8 265	8 837	9 090	8 733	8 943	
35	Andra transportmedel, Other transport equipment							
Löner och sociala	1	2 061	2 220	2 212	2 267	2 260	2 324	
avgifter	2	2 307	2 415	2 346	2 466	2 461	2 558	
Compensation of	3	2 113	2 279	2 220	2 337	2 396	2 479	
employees	4	2 109	2 231	2 356	2 450	2 460	2 736	
	1-4	8 590	9 145	9 134	9 520	9 577	10 097	
Egentliga löner	1	1 521	1 631	1 615	1 658	1 685	1 739	
Wages and salaries	2	1 703	1 774	1 713	1 803	1 835	1 914	
	3	1 559	1 674	1 621	1 709	1 786	1 855	
	4	1 556	1 639	1 720	1 792	1 834	2 047	
	1-4	6 339	6 718	6 669	6 962	7 140	7 555	
Arbetsgivares sociala	1	540	589	597	609	575	585	
avgifter	2	604	641	633	663	626	644	
Employers' social	3	554	605	599	628	610	624	
contributions	4	553	592	636	658	626	689	
	1-4	2 251	2 427	2 465	2 558	2 437	2 542	
36-37	Övrig tillverkning, Manufacturing n.e.c.							
Löner och sociala	1	3 370	3 293	3 193	3 213	3 039	3 303	
avgifter	2	3 761	3 640	3 511	3 548	3 374	3 480	
Compensation of	3	3 412	3 321	3 285	3 166	3 130	3 381	
employees	4	3 573	3 414	3 285	3 218	3 288	3 472	
	1-4	14 116	13 668	13 274	13 145	12 831	13 636	
Egentliga löner	1	2 529	2 457	2 375	2 396	2 293	2 503	
Wages and salaries	2	2 823	2 716	2 612	2 646	2 546	2 637	
	3	2 561	2 478	2 445	2 361	2 361	2 562	
	4	2 682	2 547	2 444	2 399	2 481	2 631	
	1-4	10 595	10 198	9 876	9 802	9 681	10 333	
Arbetsgivares sociala	1	841	836	818	817	746	800	
avgifter	2	938	924	899	902	828	843	
Employers' social	3	851	843	840	805	769	819	
contributions	4	891	867	841	819	807	841	
	1-4	3 521	3 470	3 398	3 343	3 150	3 303	
40-41	El, gas, värme and vatten, Electricity, gas and water							
Löner och sociala	1	2 933	3 432	3 836	3 951	3 941	4 099	
avgifter	2	3 163	3 693	3 939	4 086	4 297	4 357	
Compensation of	3	3 061	3 592	3 877	3 935	4 046	4 250	
employees	4	3 036	3 511	3 894	3 802	4 401	4 223	
	1-4	12 193	14 228	15 546	15 774	16 685	16 929	
Egentliga löner	1	2 131	2 479	2 749	2 836	2 894	3 018	
Wages and salaries	2	2 298	2 669	2 822	2 934	3 155	3 208	
	3	2 225	2 596	2 778	2 827	2 971	3 130	
	4	2 207	2 538	2 791	2 730	3 232	3 110	
	1-4	8 861	10 282	11 140	11 327	12 252	12 466	
Arbetsgivares sociala	1	802	953	1 087	1 115	1 047	1 081	
avgifter	2	865	1 024	1 117	1 152	1 142	1 149	
Employers' social	3	836	996	1 099	1 108	1 075	1 120	
contributions	4	829	973	1 103	1 072	1 169	1 113	
	1-4	3 332	3 946	4 406	4 447	4 433	4 463	

Löner och sociala avgifter, Compensation of employees

		Mnkr-million SEK					
		Löpande priser -current prices					
	kv-q	2002	2003	2004	2005	2006	2007
		Mnkr	Mnkr	Mnkr	Mnkr	Mnkr	Mnkr
45	Byggindustri, <i>Construction</i>						
Löner och sociala	1	18 100	17 985	18 530	19 525	21 195	23 631
avgifter	2	20 979	20 623	21 085	22 694	24 542	26 896
<i>Compensation of</i>	3	19 798	19 781	20 495	21 893	23 863	26 494
<i>employees</i>	4	20 672	20 651	21 630	23 487	25 849	28 935
	1-4	79 549	79 040	81 740	87 599	95 449	105 956
Egentliga löner	1	13 808	13 663	14 030	14 800	16 235	18 173
<i>Wages and salaries</i>	2	16 004	15 668	15 965	17 202	18 799	20 684
	3	15 103	15 028	15 518	16 595	18 279	20 375
	4	15 770	15 689	16 377	17 802	19 800	22 252
	1-4	60 685	60 048	61 890	66 399	73 113	81 484
Arbetsgivares sociala	1	4 292	4 322	4 500	4 725	4 960	5 458
avgifter	2	4 975	4 955	5 120	5 492	5 743	6 212
<i>Employers' social</i>	3	4 695	4 753	4 977	5 298	5 584	6 119
<i>contributions</i>	4	4 902	4 962	5 253	5 685	6 049	6 683
	1-4	18 864	18 992	19 850	21 200	22 336	24 472
50-95	Tjänsteproducenter, <i>Producers of services</i>						
Löner och sociala	1	137 333	140 459	144 998	149 602	156 796	170 016
avgifter	2	144 717	147 511	152 306	158 327	165 616	178 560
<i>Compensation of</i>	3	142 647	146 137	150 690	157 248	164 109	178 912
<i>employees</i>	4	142 033	144 254	150 891	158 500	166 593	181 502
	1-4	566 730	578 361	598 885	623 677	653 114	708 990
Egentliga löner	1	101 761	103 711	106 250	109 815	117 124	127 383
<i>Wages and salaries</i>	2	107 337	108 990	111 671	116 282	123 773	133 869
	3	105 892	108 062	110 586	115 610	122 770	134 258
	4	105 411	106 630	110 683	116 486	124 571	136 135
	1-4	420 401	427 393	439 190	458 193	488 238	531 645
Arbetsgivares sociala	1	35 572	36 748	38 748	39 787	39 672	42 633
avgifter	2	37 380	38 521	40 635	42 045	41 843	44 691
<i>Employers' social</i>	3	36 755	38 075	40 104	41 638	41 339	44 654
<i>contributions</i>	4	36 622	37 624	40 208	42 014	42 022	45 367
	1-4	146 329	150 968	159 695	165 484	164 876	177 345
50-52	Parti- och detaljhandel, <i>Wholesale and retail trade</i>						
Löner och sociala	1	38 002	40 172	41 902	43 456	44 634	48 053
avgifter	2	41 128	42 924	44 248	46 148	47 366	50 875
<i>Compensation of</i>	3	41 527	43 439	44 896	47 160	48 302	52 332
<i>employees</i>	4	41 012	42 306	43 853	46 465	47 852	51 271
	1-4	161 669	168 841	174 899	183 229	188 154	202 531
Egentliga löner	1	28 539	29 996	31 098	32 300	33 697	36 408
<i>Wages and salaries</i>	2	30 886	32 051	32 839	34 302	35 759	38 546
	3	31 186	32 435	33 321	35 055	36 467	39 650
	4	30 799	31 589	32 546	34 537	36 126	38 845
	1-4	121 410	126 071	129 804	136 194	142 049	153 449
Arbetsgivares sociala	1	9 463	10 176	10 804	11 156	10 937	11 645
avgifter	2	10 242	10 873	11 409	11 846	11 607	12 329
<i>Employers' social</i>	3	10 341	11 004	11 575	12 105	11 835	12 682
<i>contributions</i>	4	10 213	10 717	11 307	11 928	11 726	12 426
	1-4	40 259	42 770	45 095	47 035	46 105	49 082
55	Hotell och restaurang, <i>Hotels and restaurants</i>						
Löner och sociala	1	5 257	5 553	5 724	5 833	6 131	6 691
avgifter	2	5 980	6 238	6 407	6 583	6 919	7 536
<i>Compensation of</i>	3	6 447	6 821	6 970	7 299	7 734	8 542
<i>employees</i>	4	5 941	6 159	6 358	6 733	7 176	8 016
	1-4	23 625	24 771	25 459	26 448	27 960	30 785
Egentliga löner	1	4 123	4 329	4 452	4 544	4 833	5 295
<i>Wages and salaries</i>	2	4 690	4 863	4 983	5 128	5 454	5 964
	3	5 056	5 318	5 421	5 687	6 096	6 760
	4	4 659	4 802	4 945	5 245	5 656	6 344
	1-4	18 528	19 312	19 801	20 604	22 039	24 363
Arbetsgivares sociala	1	1 134	1 224	1 272	1 289	1 298	1 396
avgifter	2	1 290	1 375	1 424	1 455	1 465	1 572
<i>Employers' social</i>	3	1 391	1 503	1 549	1 612	1 638	1 782
<i>contributions</i>	4	1 282	1 357	1 413	1 488	1 520	1 672
	1-4	5 097	5 459	5 658	5 844	5 921	6 422

Löner och sociala avgifter, Compensation of employees

Löpande priser -current prices

Mnkr-million SEK

	kv-q	2002 Mnkr	2003 Mnkr	2004 Mnkr	2005 Mnkr	2006 Mnkr	2007 Mnkr
60-64 Transport och kommunikation, <i>Transport and communication</i>							
Löner och sociala avgifter	1	21 838	22 154	22 741	22 770	23 062	24 193
	2	22 877	23 111	23 389	23 701	24 029	25 093
Compensation of employees	3	23 167	23 485	23 918	24 175	24 357	25 672
	4	22 628	22 603	23 219	23 328	23 907	25 289
	1--4	90 510	91 353	93 267	93 974	95 355	100 247
Egentliga löner <i>Wages and salaries</i>							
	1	16 081	16 266	16 578	16 639	17 211	18 125
	2	16 865	16 983	17 070	17 335	17 951	18 822
	3	17 081	17 260	17 453	17 678	18 192	19 249
	4	16 687	16 617	16 952	17 071	17 866	18 972
	1--4	66 714	67 126	68 053	68 723	71 220	75 168
Arbetsgivares sociala avgifter <i>Employers' social contributions</i>							
	1	5 757	5 888	6 163	6 131	5 851	6 068
	2	6 012	6 128	6 319	6 366	6 078	6 271
	3	6 086	6 225	6 465	6 497	6 165	6 423
	4	5 941	5 986	6 267	6 257	6 041	6 317
	1--4	23 796	24 227	25 214	25 251	24 135	25 079
60 Landtransport, <i>Land transport</i>							
Löner och sociala avgifter	1	7 667	8 036	8 339	8 490	8 789	9 471
	2	8 460	8 710	8 958	9 185	9 594	10 368
Compensation of employees	3	8 568	8 853	9 064	9 235	9 602	10 393
	4	8 510	8 694	9 031	9 277	9 781	10 563
	1--4	33 205	34 293	35 392	36 187	37 766	40 795
Egentliga löner <i>Wages and salaries</i>							
	1	5 820	6 066	6 270	6 396	6 743	7 297
	2	6 422	6 575	6 736	6 920	7 361	7 988
	3	6 504	6 683	6 816	6 958	7 367	8 007
	4	6 460	6 563	6 791	6 989	7 504	8 138
	1--4	25 206	25 887	26 613	27 263	28 975	31 430
Arbetsgivares sociala avgifter <i>Employers' social contributions</i>							
	1	1 847	1 970	2 069	2 094	2 046	2 174
	2	2 038	2 135	2 222	2 265	2 233	2 380
	3	2 064	2 170	2 248	2 277	2 235	2 386
	4	2 050	2 131	2 240	2 288	2 277	2 425
	1--4	7 999	8 406	8 779	8 924	8 791	9 365
61 Rederier, <i>Water transport</i>							
Löner och sociala avgifter	1	1 154	1 177	1 276	1 284	1 271	1 279
	2	1 251	1 290	1 367	1 339	1 341	1 370
Compensation of employees	3	1 386	1 426	1 508	1 454	1 455	1 489
	4	1 263	1 317	1 377	1 354	1 365	1 422
	1--4	5 054	5 210	5 528	5 431	5 432	5 560
Egentliga löner <i>Wages and salaries</i>							
	1	851	864	931	939	947	956
	2	922	948	997	979	999	1 024
	3	1 022	1 048	1 100	1 063	1 084	1 113
	4	931	968	1 004	990	1 017	1 063
	1--4	3 726	3 828	4 032	3 971	4 047	4 156
Arbetsgivares sociala avgifter <i>Employers' social contributions</i>							
	1	303	313	345	345	324	323
	2	329	342	370	360	342	346
	3	364	378	408	391	371	376
	4	332	349	373	364	348	359
	1--4	1 328	1 382	1 496	1 460	1 385	1 404
62 Flygbolag, <i>Air transport</i>							
Löner och sociala avgifter	1	1 912	2 017	2 038	1 079	993	1 046
	2	2 045	2 087	2 050	1 126	1 110	1 130
Compensation of employees	3	1 954	2 031	1 971	1 057	1 028	1 081
	4	2 019	2 004	1 934	1 056	1 038	1 084
	1--4	7 930	8 139	7 993	4 318	4 169	4 341
Egentliga löner <i>Wages and salaries</i>							
	1	1 385	1 457	1 458	774	728	769
	2	1 482	1 507	1 467	808	814	831
	3	1 416	1 467	1 410	758	754	795
	4	1 463	1 447	1 384	757	761	797
	1--4	5 746	5 878	5 719	3 097	3 057	3 192
Arbetsgivares sociala avgifter <i>Employers' social contributions</i>							
	1	527	560	580	305	265	277
	2	563	580	583	318	296	299
	3	538	564	561	299	274	286
	4	556	557	550	299	277	287
	1--4	2 184	2 261	2 274	1 221	1 112	1 149

Löner och sociala avgifter, Compensation of employees

Löpande priser -current prices

Mnkr-million SEK

	kv-q	2002 Mnkr	2003 Mnkr	2004 Mnkr	2005 Mnkr	2006 Mnkr	2007 Mnkr
63 Service till transport, Supporting and auxiliary transport activities							
Löner och sociala avgifter	1	4 393	4 556	4 647	5 227	5 469	5 739
	2	4 649	4 743	4 914	5 563	5 713	5 976
Compensation of employees	3	4 686	4 789	5 021	5 728	5 836	6 128
	4	4 581	4 609	4 893	5 348	5 464	5 792
	1-4	18 309	18 697	19 475	21 866	22 482	23 635
Egentliga löner Wages and salaries							
	1	3 201	3 309	3 347	3 774	4 028	4 240
	2	3 388	3 445	3 540	4 016	4 208	4 415
	3	3 415	3 479	3 617	4 135	4 298	4 527
	4	3 338	3 348	3 525	3 861	4 024	4 279
	1-4	13 342	13 581	14 029	15 786	16 558	17 461
Arbetsgivares sociala avgifter Employers' social contributions							
	1	1 192	1 247	1 300	1 453	1 441	1 499
	2	1 261	1 298	1 374	1 547	1 505	1 561
	3	1 271	1 310	1 404	1 593	1 538	1 601
	4	1 243	1 261	1 368	1 487	1 440	1 513
	1-4	4 967	5 116	5 446	6 080	5 924	6 174
64 Post och teleföretag, Post, telecommunication							
Löner och sociala avgifter	1	6 712	6 368	6 441	6 690	6 540	6 658
	2	6 472	6 281	6 100	6 488	6 271	6 249
Compensation of employees	3	6 573	6 386	6 354	6 701	6 436	6 581
	4	6 255	5 979	5 984	6 293	6 259	6 428
	1-4	26 012	25 014	24 879	26 172	25 506	25 916
Egentliga löner Wages and salaries							
	1	4 824	4 570	4 572	4 756	4 765	4 863
	2	4 651	4 508	4 330	4 612	4 569	4 564
	3	4 724	4 583	4 510	4 764	4 689	4 807
	4	4 495	4 291	4 248	4 474	4 560	4 695
	1-4	18 694	17 952	17 660	18 606	18 583	18 929
Arbetsgivares sociala avgifter Employers' social contributions							
	1	1 888	1 798	1 869	1 934	1 775	1 795
	2	1 821	1 773	1 770	1 876	1 702	1 685
	3	1 849	1 803	1 844	1 937	1 747	1 774
	4	1 760	1 688	1 736	1 819	1 699	1 733
	1-4	7 318	7 062	7 219	7 566	6 923	6 987
65-67 Kreditinstitut och försäkringsbolag, Financial intermediation							
Löner och sociala avgifter	1	12 760	11 864	12 348	13 288	14 226	15 692
	2	12 310	11 885	12 669	13 592	14 595	15 089
Compensation of employees	3	10 451	10 276	10 716	11 032	11 507	12 165
	4	10 539	10 525	11 081	11 541	12 004	12 793
	1-4	46 060	44 550	46 814	49 453	52 332	55 739
Egentliga löner Wages and salaries							
	1	9 139	8 450	8 691	9 375	10 296	11 381
	2	8 817	8 465	8 917	9 589	10 563	10 944
	3	7 486	7 319	7 542	7 782	8 328	8 823
	4	7 550	7 496	7 800	8 143	8 688	9 279
	1-4	32 992	31 730	32 950	34 889	37 875	40 427
Arbetsgivares sociala avgifter Employers' social contributions							
	1	3 621	3 414	3 657	3 913	3 930	4 311
	2	3 493	3 420	3 752	4 003	4 032	4 145
	3	2 965	2 957	3 174	3 250	3 179	3 342
	4	2 989	3 029	3 281	3 398	3 316	3 514
	1-4	13 068	12 820	13 864	14 564	14 457	15 312
70-74 Fastigheter och företagstjänster, Real estate and business service							
Löner och sociala avgifter	1	43 753	43 836	45 163	46 428	49 816	55 210
	2	45 474	45 611	47 448	49 371	52 624	58 662
Compensation of employees	3	43 927	44 249	45 910	48 492	51 707	58 366
	4	44 710	44 905	47 972	50 961	54 970	61 919
	1-4	177 864	178 601	186 493	195 252	209 117	234 157
Egentliga löner Wages and salaries							
	1	32 095	32 075	32 744	33 724	36 817	40 918
	2	33 378	33 390	34 417	35 877	38 905	43 485
	3	32 244	32 394	33 301	35 235	38 225	43 263
	4	32 822	32 877	34 800	37 036	40 642	45 901
	1-4	130 539	130 736	135 262	141 872	154 589	173 567
Arbetsgivares sociala avgifter Employers' social contributions							
	1	11 658	11 761	12 419	12 704	12 999	14 292
	2	12 096	12 221	13 031	13 494	13 719	15 177
	3	11 683	11 855	12 609	13 257	13 482	15 103
	4	11 888	12 028	13 172	13 925	14 328	16 018
	1-4	47 325	47 865	51 231	53 380	54 528	60 590

Löner och sociala avgifter, Compensation of employees

Löpande priser -current prices

Mnkr-million SEK

	kv-q	2002 Mnkr	2003 Mnkr	2004 Mnkr	2005 Mnkr	2006 Mnkr	2007 Mnkr
70 övr Övrig fastighetsförvaltning, Other real estate							
Löner och sociala avgifter	1	4 394	4 736	5 168	5 227	5 617	6 084
	2	4 977	5 287	5 716	5 933	6 307	6 853
Compensation of employees	3	4 790	5 099	5 494	5 695	6 017	6 582
	4	5 027	5 322	5 922	6 168	6 530	7 149
	1--4	19 188	20 444	22 300	23 023	24 471	26 668
Egentliga löner Wages and salaries							
	1	3 286	3 534	3 828	3 878	4 206	4 572
	2	3 723	3 945	4 234	4 402	4 723	5 150
	3	3 583	3 805	4 069	4 226	4 506	4 946
	4	3 760	3 971	4 386	4 576	4 890	5 372
	1--4	14 352	15 255	16 517	17 082	18 325	20 040
Arbetsgivares sociala avgifter Employers' social contributions							
	1	1 108	1 202	1 340	1 349	1 411	1 512
	2	1 254	1 342	1 482	1 531	1 584	1 703
	3	1 207	1 294	1 425	1 469	1 511	1 636
	4	1 267	1 351	1 536	1 592	1 640	1 777
	1--4	4 836	5 189	5 783	5 941	6 146	6 628
71-74 Uthyrning, data och andra företagstjänster, Renting, computer and other business services							
Löner och sociala avgifter	1	39 359	39 100	39 995	41 201	44 199	49 126
	2	40 497	40 324	41 732	43 438	46 317	51 809
Compensation of employees	3	39 137	39 150	40 416	42 797	45 690	51 784
	4	39 683	39 583	42 050	44 793	48 440	54 770
	1--4	158 676	158 157	164 193	172 229	184 646	207 489
Egentliga löner Wages and salaries							
	1	28 809	28 541	28 916	29 846	32 611	36 346
	2	29 655	29 445	30 183	31 475	34 182	38 335
	3	28 661	28 589	29 232	31 009	33 719	38 317
	4	29 062	28 906	30 414	32 460	35 752	40 529
	1--4	116 187	115 481	118 745	124 790	136 264	153 527
Arbetsgivares sociala avgifter Employers' social contributions							
	1	10 550	10 559	11 079	11 355	11 588	12 780
	2	10 842	10 879	11 549	11 963	12 135	13 474
	3	10 476	10 561	11 184	11 788	11 971	13 467
	4	10 621	10 677	11 636	12 333	12 688	14 241
	1--4	42 489	42 676	45 448	47 439	48 382	53 962
80-85 Utbildning, hälso- och sjukvård, omsorg, Education, health and social work							
Löner och sociala avgifter	1	10 348	11 318	11 333	11 826	12 599	13 525
	2	11 055	11 699	11 887	12 424	13 300	14 253
Compensation of employees	3	11 251	11 802	12 009	12 606	13 658	14 641
	4	11 320	11 782	12 100	12 842	13 764	14 891
	1--4	43 974	46 601	47 329	49 698	53 321	57 310
Egentliga löner Wages and salaries							
	1	7 677	8 357	8 303	8 677	9 418	10 137
	2	8 200	8 636	8 706	9 113	9 940	10 681
	3	8 349	8 718	8 800	9 253	10 213	10 976
	4	8 397	8 698	8 862	9 422	10 286	11 158
	1--4	32 623	34 409	34 671	36 465	39 857	42 952
Arbetsgivares sociala avgifter Employers' social contributions							
	1	2 671	2 961	3 030	3 149	3 181	3 388
	2	2 855	3 063	3 181	3 311	3 360	3 572
	3	2 902	3 084	3 209	3 353	3 445	3 665
	4	2 923	3 084	3 238	3 420	3 478	3 733
	1--4	11 351	12 192	12 658	13 233	13 464	14 358
90-95 Samhälleliga och Personliga tjänster, Community, social and personal services							
Löner och sociala avgifter	1	5 375	5 562	5 787	6 001	6 328	6 652
	2	5 893	6 043	6 258	6 508	6 783	7 052
Compensation of employees	3	5 877	6 065	6 271	6 484	6 844	7 194
	4	5 883	5 974	6 308	6 630	6 920	7 323
	1--4	23 028	23 644	24 624	25 623	26 875	28 221
Egentliga löner Wages and salaries							
	1	4 107	4 238	4 384	4 556	4 852	5 119
	2	4 501	4 602	4 739	4 938	5 201	5 427
	3	4 490	4 618	4 748	4 920	5 249	5 537
	4	4 497	4 551	4 778	5 032	5 307	5 636
	1--4	17 595	18 009	18 649	19 446	20 609	21 719
Arbetsgivares sociala avgifter Employers' social contributions							
	1	1 268	1 324	1 403	1 445	1 476	1 533
	2	1 392	1 441	1 519	1 570	1 582	1 625
	3	1 387	1 447	1 523	1 564	1 595	1 657
	4	1 386	1 423	1 530	1 598	1 613	1 687
	1--4	5 433	5 635	5 975	6 177	6 266	6 502

Löner och sociala avgifter, Compensation of employees

Löpande priser -current prices		Mnkr-million SEK					
	kv-q	2002 Mnkr	2003 Mnkr	2004 Mnkr	2005 Mnkr	2006 Mnkr	2007 Mnkr
<i>Hushållens icke-vinstdrivande organisationer, NPISH</i>							
Löner och sociala avgifter	1	7 122	7 418	7 781	8 000	8 317	8 494
	2	8 890	9 134	9 547	9 763	10 268	10 383
<i>Compensation of employees</i>	3	7 332	7 586	7 877	8 150	8 544	8 649
	4	8 383	8 587	8 996	9 482	9 580	9 792
	1-4	31 727	32 725	34 201	35 395	36 709	37 318
<i>Egentliga löner Wages and salaries</i>							
	1	5 039	5 272	5 468	5 638	5 886	6 011
	2	6 289	6 493	6 709	6 881	7 267	7 348
	3	5 186	5 393	5 536	5 744	6 047	6 121
	4	5 931	6 104	6 321	6 683	6 780	6 930
	1-4	22 445	23 262	24 034	24 946	25 980	26 410
<i>Arbetsgivares sociala avgifter Employers' social contributions</i>							
	1	2 083	2 146	2 313	2 362	2 431	2 483
	2	2 601	2 641	2 838	2 882	3 001	3 035
	3	2 146	2 193	2 341	2 406	2 497	2 528
	4	2 452	2 483	2 675	2 799	2 800	2 862
	1-4	9 282	9 463	10 167	10 449	10 729	10 908
<i>Offentliga myndigheter, Government</i>							
Löner och sociala avgifter	1	90 819	95 928	100 866	102 103	104 834	110 218
	2	94 773	99 518	103 316	105 298	109 510	114 472
<i>Compensation of employees</i>	3	95 808	103 155	105 769	107 681	112 629	115 726
	4	96 223	101 804	103 173	108 532	110 811	116 930
	1-4	377 623	400 405	413 124	423 614	437 784	457 346
<i>Egentliga löner Wages and salaries</i>							
	1	65 993	69 269	72 653	73 564	76 415	80 119
	2	68 759	71 335	74 442	75 779	79 906	83 276
	3	69 792	74 293	76 142	77 427	82 024	84 031
	4	69 851	73 306	74 236	78 319	80 669	84 978
	1-4	274 395	288 203	297 473	305 089	319 014	332 404
<i>Arbetsgivares sociala avgifter Employers' social contributions</i>							
	1	24 826	26 659	28 213	28 539	28 419	30 099
	2	26 014	28 183	28 874	29 519	29 604	31 196
	3	26 016	28 862	29 627	30 254	30 605	31 695
	4	26 372	28 498	28 937	30 213	30 142	31 952
	1-4	103 228	112 202	115 651	118 525	118 770	124 942
<i>Stat och socialförsäkring, Central government and social authorities</i>							
Löner och sociala avgifter	1	21 691	23 148	24 309	24 358	25 063	25 977
	2	22 570	24 221	24 324	24 765	25 492	26 383
<i>Compensation of employees</i>	3	22 038	24 243	24 624	24 900	25 922	26 511
	4	23 204	24 434	24 639	24 973	26 220	26 670
	1-4	89 503	96 046	97 896	98 996	102 697	105 541
<i>Egentliga löner Wages and salaries</i>							
	1	15 229	16 246	17 016	17 294	17 865	18 496
	2	15 729	16 480	17 031	17 490	18 254	18 824
	3	15 608	16 807	17 170	17 508	18 390	18 769
	4	16 224	16 939	17 158	17 837	18 551	18 949
	1-4	62 790	66 472	68 375	70 129	73 060	75 038
<i>Arbetsgivares sociala avgifter Employers' social contributions</i>							
	1	6 462	6 902	7 293	7 064	7 198	7 481
	2	6 841	7 741	7 293	7 275	7 238	7 559
	3	6 430	7 436	7 454	7 392	7 532	7 742
	4	6 980	7 495	7 481	7 136	7 669	7 721
	1-4	26 713	29 574	29 521	28 867	29 637	30 503
<i>Kommuner, Local authorities</i>							
Löner och sociala avgifter	1	69 128	72 780	76 557	77 745	79 771	84 241
	2	72 203	75 297	78 992	80 533	84 018	88 089
<i>Compensation of employees</i>	3	73 770	78 912	81 145	82 781	86 707	89 215
	4	73 019	77 370	78 534	83 559	84 591	90 260
	1-4	288 120	304 359	315 228	324 618	335 087	351 805
<i>Egentliga löner Wages and salaries</i>							
	1	50 764	53 023	55 637	56 270	58 550	61 623
	2	53 030	54 855	57 411	58 289	61 652	64 452
	3	54 184	57 486	58 972	59 919	63 634	65 262
	4	53 627	56 367	57 078	60 482	62 118	66 029
	1-4	211 605	221 731	229 098	234 960	245 954	257 366
<i>Arbetsgivares sociala avgifter Employers' social contributions</i>							
	1	18 364	19 757	20 920	21 475	21 221	22 618
	2	19 173	20 442	21 581	22 244	22 366	23 637
	3	19 586	21 426	22 173	22 862	23 073	23 953
	4	19 392	21 003	21 456	23 077	22 473	24 231
	1-4	76 515	82 628	86 130	89 658	89 133	94 439

Hushållens konsumtionsutgifter på ändamål-*Household consumption expenditure by purpose***Mnkr-million SEK****Löpande priser-current prices**

	kv-q	2002 Mnkr	2003 Mnkr	2004 Mnkr	2005 Mnkr	2006 Mnkr	2007 Mnkr
01 Livsmedel och icke alkohol- haltiga drycker	1	34 179	34 458	35 244	35 938	36 848	37 982
	2	36 365	37 861	38 138	38 324	40 921	42 095
<i>Food and non-alcoholic beverages</i>	3	36 629	37 652	38 426	39 625	41 878	43 649
	4	37 342	38 397	38 873	39 939	41 969	43 914
	1--4	144 515	148 368	150 681	153 826	161 616	167 640
02 Alkoholhaltiga drycker och tobak	1	10 733	11 206	10 595	10 175	9 944	10 019
	2	12 046	12 521	12 199	11 636	12 009	12 589
<i>Alcoholic beverages and tobacco</i>	3	12 765	12 992	12 173	11 954	12 121	12 654
	4	12 311	12 457	12 261	12 430	13 150	14 002
	1--4	47 855	49 176	47 228	46 195	47 224	49 264
03 Beklädnadsartiklar och skor	1	10 995	11 597	12 211	12 439	13 436	14 837
	2	13 778	13 838	14 344	15 404	16 933	17 832
<i>Clothing and footwear</i>	3	13 380	14 238	15 012	15 916	16 923	18 129
	4	16 179	16 336	17 270	18 367	19 783	20 385
	1--4	54 332	56 009	58 837	62 126	67 075	71 183
04 Bostad, elektricitet, gas och uppvärmning	1	81 531	86 889	87 971	90 114	93 428	94 685
	2	76 425	80 086	82 091	84 836	86 814	88 605
<i>Housing, water, electricity, gas and other fuel</i>	3	75 073	79 125	80 772	83 505	85 352	87 274
	4	82 854	87 061	87 574	90 059	92 178	94 480
	1--4	315 883	333 161	338 408	348 514	357 772	365 044
05 Möbler, hushållsartiklar och rutinunderhåll	1	11 748	12 153	12 971	13 644	14 945	15 885
	2	12 009	12 664	13 413	14 498	16 003	17 146
<i>Furnishings, household equipment and routine maintenance of the house</i>	3	12 436	13 281	14 201	15 383	16 571	18 111
	4	15 045	15 815	16 831	18 271	19 763	21 024
	1--4	51 238	53 913	57 416	61 796	67 282	72 166
06 Hälsa- och sjukvård	1	8 473	8 930	9 619	10 417	11 695	12 090
	2	9 603	9 759	10 262	11 174	11 432	12 031
<i>Health</i>	3	7 243	7 771	8 366	8 606	8 907	9 206
	4	8 762	9 136	9 439	9 801	9 962	10 226
	1--4	34 081	35 596	37 686	39 998	41 996	43 553
07 Transporter	1	33 345	35 570	37 680	38 906	39 269	42 363
	2	41 593	42 984	46 038	49 537	50 466	51 298
<i>Transport</i>	3	40 840	40 753	43 275	47 797	47 107	48 656
	4	41 822	41 748	45 199	48 814	48 249	51 461
	1--4	157 600	161 055	172 192	185 054	185 091	193 778
08 Kommunikation	1	10 154	11 308	11 527	11 645	11 317	11 102
	2	9 499	10 470	10 700	10 952	10 761	10 941
<i>Communications</i>	3	10 237	10 874	11 241	11 388	11 169	11 462
	4	9 877	10 319	10 617	10 311	9 988	9 848
	1--4	39 767	42 971	44 085	44 296	43 235	43 353
09 Fritid, underhållning och kultur	1	31 345	32 309	33 720	33 122	35 004	37 155
	2	32 769	34 021	34 820	35 627	38 245	40 870
<i>Recreation and culture</i>	3	31 907	33 714	34 580	36 810	38 623	41 538
	4	36 429	37 876	38 005	38 593	41 240	43 417
	1--4	132 450	137 920	141 125	144 152	153 112	162 980
10 Utbildning	1	12	847	950	1 040	1 109	1 176
	2	0	718	816	878	937	995
<i>Education</i>	3	12	509	578	619	664	692
	4	0	682	773	838	892	938
	1--4	24	2 756	3 117	3 375	3 602	3 801

Hushållens konsumtionsutgifter på ändamål-*Household consumption expenditure by purpose*

Mnkr-million SEK

Löpande priser-current prices

	kv-q	2002 Mnkr	2003 Mnkr	2004 Mnkr	2005 Mnkr	2006 Mnkr	2007 Mnkr
11 Hotell, caféer och restauranger	1	15 103	15 724	15 879	16 958	18 329	19 962
	2	16 427	16 828	17 132	18 744	19 129	21 042
<i>Restaurants and hotels</i>	3	17 437	18 035	18 004	19 905	21 435	23 288
	4	14 931	15 120	15 139	15 322	16 424	17 896
	1-4	63 898	65 707	66 154	70 929	75 317	82 188
12 Övriga varor och tjänster	1	26 175	25 404	27 725	28 698	31 620	33 783
<i>Miscellaneous goods and services</i>	2	27 195	25 825	27 867	31 416	32 898	35 657
	3	25 512	26 026	27 649	29 538	31 703	35 406
	4	28 897	28 193	30 405	33 969	36 124	38 741
	1-4	107 779	105 448	113 646	123 621	132 345	143 587
Summa ändamålsfördelat	1	273 793	286 395	296 092	303 096	316 944	331 039
<i>Total by purpose</i>	2	287 709	297 575	307 820	323 026	336 548	351 101
	3	283 471	294 970	304 277	321 046	332 453	350 065
	4	304 449	313 140	322 386	336 714	349 722	366 332
	1-4	1 149 422	1 192 080	1 230 575	1 283 882	1 335 667	1 398 537
Hushållens konsumtion i utlandet	1	11 649	10 102	11 391	12 105	13 388	14 682
<i>Direct purchases abroad by residents</i>	2	12 361	10 981	12 936	14 153	15 250	16 638
	3	12 897	12 842	13 719	15 049	15 668	17 667
	4	11 209	11 305	12 657	13 726	14 689	16 963
	1-4	48 116	45 230	50 703	55 033	58 995	65 950
Utländsk konsumtion i Sverige	1	-9 962	-9 181	-9 188	-11 057	-13 335	-16 087
<i>Purchases by non-resident households in Sweden</i>	2	-12 109	-11 663	-11 905	-14 226	-17 397	-20 033
	3	-14 954	-13 834	-14 593	-17 901	-20 697	-23 162
	4	-10 079	-9 594	-11 456	-13 612	-17 211	-18 260
	1-4	-47 104	-44 272	-47 142	-56 796	-68 640	-77 542
Hushållens totala konsumtionsutgifter	1	275 480	287 316	298 295	304 144	316 997	329 634
<i>Total final consumption expenditures by households</i>	2	287 961	296 893	308 851	322 953	334 401	347 706
	3	281 414	293 978	303 403	318 194	327 424	344 570
	4	305 579	314 851	323 587	336 828	347 200	365 035
	1-4	1 150 434	1 193 038	1 234 136	1 282 119	1 326 022	1 386 945
Hushållens icke-vinstdrivande organisationer	1	9 066	9 670	10 046	10 439	10 844	10 997
<i>Non-profit institutions serving households</i>	2	11 327	11 851	12 294	12 813	13 446	13 479
	3	9 357	9 800	10 148	10 578	11 086	11 229
	4	10 626	11 097	11 502	12 404	12 466	12 677
	1-4	40 376	42 418	43 990	46 234	47 842	48 382
Total konsumtion	1	284 546	296 986	308 341	314 583	327 841	340 631
<i>Total consumption</i>	2	299 288	308 744	321 145	335 766	347 847	361 185
	3	290 771	303 778	313 551	328 772	338 510	355 799
	4	316 205	325 948	335 089	349 232	359 666	377 712
	1-4	1 190 810	1 235 456	1 278 126	1 328 353	1 373 864	1 435 327

Hushållens konsumtionsutgifter på ändamål-*Household consumption expenditure by purpose*

Mnkr-million SEK

Fasta priser referensår 2000-*constant prices reference year 2000*Årtig utveckling i %-*annual change in %*

	kv-q	2002		2003		2004		2005		2006		2007	
		Mnkr	%	Mnkr	%	Mnkr	%	Mnkr	%	Mnkr	%	Mnkr	%
01 Livsmedel och icke alkohol- haltiga drycker	1	32 094	3,0	32 311	0,7	32 362	0,2	33 157	2,5	34 065	2,7	35 151	3,2
<i>Food and non-alcoholic beverages</i>	2	34 155	1,4	35 551	4,1	35 256	-0,8	35 654	1,1	37 836	6,1	38 883	2,8
	3	34 469	4,1	35 100	1,8	36 515	4,0	37 916	3,8	39 449	4,0	40 253	2,0
	4	35 228	3,7	36 056	2,4	37 755	4,7	38 778	2,7	40 111	3,4	39 630	-1,2
	1--4	135 946	3,1	139 018	2,3	141 888	2,1	145 505	2,5	151 461	4,1	153 917	1,6
02 Alkoholhaltiga drycker och tobak	1	10 678	9,4	10 937	2,4	10 254	-6,2	9 814	-4,3	9 508	-3,1	9 306	-2,1
<i>Alcoholic beverages and tobacco</i>	2	11 912	2,8	12 119	1,7	11 770	-2,9	11 184	-5,0	11 434	2,2	11 409	-0,2
	3	12 568	5,7	12 548	-0,2	11 741	-6,4	11 431	-2,6	11 546	1,0	11 395	-1,3
	4	12 126	1,9	12 044	-0,7	11 864	-1,5	11 886	0,2	12 487	5,1	12 501	0,1
	1--4	47 284	4,8	47 648	0,8	45 629	-4,2	44 315	-2,9	44 975	1,5	44 611	-0,8
03 Beklädnadsartiklar och skor	1	11 325	1,9	11 805	4,2	12 789	8,3	13 308	4,1	13 928	4,7	15 278	9,7
<i>Clothing and footwear</i>	2	13 484	7,0	13 457	-0,2	14 259	6,0	15 642	9,7	16 627	6,3	17 048	2,5
	3	13 631	6,2	14 558	6,8	15 664	7,6	16 660	6,4	17 321	4,0	18 180	5,0
	4	15 025	8,3	15 403	2,5	16 262	5,6	17 310	6,4	18 437	6,5	18 410	-0,2
	1--4	53 465	6,0	55 223	3,3	58 974	6,8	62 920	6,7	66 313	5,4	68 916	3,9
04 Bostad, elektricitet, gas och uppvärmning	1	76 617	-0,3	77 966	1,8	77 646	-0,4	78 014	0,5	78 948	1,2	78 174	-1,0
<i>Housing, water, electricity, gas and other fuel</i>	2	72 030	0,1	72 867	1,2	73 014	0,2	73 871	1,2	74 207	0,5	74 498	0,4
	3	70 968	0,2	71 547	0,8	72 012	0,7	72 588	0,8	72 802	0,3	73 652	1,2
	4	77 620	1,8	77 222	-0,5	76 948	-0,3	77 032	0,1	76 646	-0,5	77 914	1,7
	1--4	297 235	0,5	299 602	0,8	299 620	0,0	301 505	0,6	302 603	0,4	304 238	0,5
05 Möbler, hushållsartiklar och rutinunderhåll	1	11 350	2,6	11 605	2,2	12 453	7,3	13 229	6,2	14 878	12,5	15 757	5,9
<i>Furnishings, household equipment and routine maintenance of the house</i>	2	11 521	6,0	11 998	4,1	12 817	6,8	14 043	9,6	15 894	13,2	16 828	5,9
	3	11 940	2,7	12 615	5,7	13 699	8,6	15 016	9,6	16 543	10,2	17 806	7,6
	4	14 346	4,3	15 008	4,6	16 202	8,0	17 850	10,2	19 671	10,2	20 544	4,4
	1--4	49 157	3,9	51 226	4,2	55 171	7,7	60 138	9,0	66 986	11,4	70 935	5,9
06 Hälso- och sjukvård	1	7 759	-0,6	7 991	3,0	8 628	8,0	8 923	3,4	9 530	6,8	9 706	1,8
<i>Health</i>	2	8 704	1,9	8 508	-2,2	8 914	4,8	9 165	2,8	9 295	1,4	9 607	3,4
	3	6 597	0,6	6 823	3,4	6 891	1,0	7 058	2,4	7 431	5,3	7 529	1,3
	4	7 906	0,6	7 886	-0,3	7 345	-6,9	7 931	8,0	8 245	4,0	8 291	0,5
	1--4	30 966	0,7	31 208	0,8	31 778	1,8	33 077	4,1	34 501	4,3	35 133	1,8
07 Transporter	1	33 013	1,7	34 025	3,1	35 220	3,5	35 385	0,5	34 783	-1,7	37 400	7,5
<i>Transport</i>	2	40 490	1,1	41 316	2,0	42 639	3,2	44 704	4,8	44 132	-1,3	44 699	1,3
	3	39 671	5,4	38 896	-2,0	39 937	2,7	42 002	5,2	41 235	-1,8	42 157	2,2
	4	40 534	4,1	39 831	-1,7	41 780	4,9	43 290	3,6	43 087	-0,5	44 131	2,4
	1--4	153 708	3,1	154 068	0,2	159 576	3,6	165 381	3,6	163 237	-1,3	168 387	3,2
08 Kommunikation	1	10 444	8,6	11 497	10,1	12 284	6,8	12 565	2,3	12 996	3,4	13 448	3,5
<i>Communications</i>	2	9 582	10,2	10 679	11,4	11 533	8,0	12 073	4,7	12 722	5,4	13 263	4,3
	3	10 394	12,0	11 198	7,7	12 154	8,5	12 933	6,4	13 490	4,3	14 049	4,1
	4	10 075	11,8	10 723	6,4	11 475	7,0	12 016	4,7	12 238	1,8	12 419	1,4
	1--4	40 495	10,6	44 097	8,9	47 446	7,6	49 587	4,5	51 446	3,7	53 179	3,4
09 Fritid, underhållning och kultur	1	31 435	2,0	32 317	2,8	34 513	6,8	34 328	-0,5	37 243	8,5	39 855	7,0
<i>Recreation and culture</i>	2	32 605	3,6	34 143	4,7	35 538	4,1	37 149	4,5	40 411	8,8	43 794	8,4
	3	31 997	4,1	34 329	7,3	35 904	4,6	39 213	9,2	41 745	6,5	45 830	9,8
	4	36 857	6,9	39 496	7,2	40 592	2,7	42 641	5,1	46 692	9,5	50 590	8,4
	1--4	132 894	4,2	140 285	5,6	146 547	4,5	153 331	4,6	166 091	8,3	180 069	8,4
10 Utbildning*	1	12	-14,3
<i>Education*</i>	2
	3	12	0,0
	4
	1--4	24	-7,7
11 Hotell, caféer och restauranger	1	14 289	-1,2	14 397	0,8	14 349	-0,3	14 710	2,5	15 505	5,4	16 557	6,8
<i>Restaurants and hotels</i>	2	15 346	0,1	15 328	-0,1	15 252	-0,5	16 122	5,7	16 045	-0,5	17 120	6,7
	3	16 285	0,8	16 624	2,1	16 229	-2,4	17 200	6,0	17 989	4,6	18 703	4,0
	4	13 801	-2,2	13 663	-1,0	13 237	-3,1	13 870	4,8	14 555	4,9	15 300	5,1
	1--4	59 721	-0,6	60 012	0,5	59 067	-1,6	61 902	4,8	64 094	3,5	67 680	5,6
12 Övriga varor och tjänster*	1	26 110	2,3
<i>Miscellaneous goods and services*</i>	2	28 035	4,3
	3	26 726	2,7
	4	29 727	4,3
	1--4	110 598	3,4
Summa ändamålsfördelat	1	265 070	1,7	271 514	2,4	278 160	2,4	281 895	1,3	291 696	3,5	301 729	3,4
<i>Total by purpose</i>	2	277 818	2,3	282 955	1,8	288 976	2,1	299 220	3,5	309 340	3,4	319 365	3,2
	3	275 219	3,2	280 898	2,1	287 895	2,5	299 925	4,2	308 842	3,0	320 333	3,7
	4	293 163	3,8	296 466	1,1	303 982	2,5	315 669	3,9	324 971	2,9	334 407	2,9
	1--4	1 111 270	2,7	1 131 833	1,9	1 159 013	2,4	1 196 709	3,3	1 234 849	3,2	1 275 834	3,3

Hushållens konsumtionsutgifter på ändamål-*Household consumption expenditure by purpose*

	kv-q	Fasta priser referensår 2000-constant prices reference year 2000				Mnkr-million SEK							
		2002		2003		2004		2005		2006		2007	
		Mnkr	%	Mnkr	%	Mnkr	%	Mnkr	%	Mnkr	%	Mnkr	%
Hushållens konsumtion i utlandet	1	10 313	-5,0	8 990	-12,8	10 379	15,4	10 978	5,8	11 273	2,7	12 389	9,9
	2	10 887	-3,3	9 890	-9,2	11 592	17,2	12 390	6,9	12 781	3,2	13 766	7,7
<i>Direct purchases abroad by residents</i>	3	11 377	-3,2	11 545	1,5	12 329	6,8	12 833	4,1	13 243	3,2	14 599	10,2
	4	9 993	5,7	10 337	3,4	11 576	12,0	11 431	-1,3	12 516	9,5	13 942	11,4
	1-4	42 570	-1,8	40 762	-4,2	45 876	12,5	47 632	3,8	49 813	4,6	54 696	9,8
Utländsk konsumtion i Sverige	1	-9 718	-9,4	-8 731	10,2	-8 880	-1,7	-10 482	-18,0	-12 455	-18,8	-14 770	-18,6
<i>Purchases by non-resident households in Sweden</i>	2	-11 571	-7,2	-11 104	4,0	-11 364	-2,3	-13 302	-17,1	-15 849	-19,1	-17 921	-13,1
	3	-14 313	-0,3	-13 229	7,6	-13 933	-5,3	-16 742	-20,2	-19 046	-13,8	-20 819	-9,3
	4	-9 533	9,6	-9 098	4,6	-10 769	-18,4	-12 522	-16,3	-15 698	-25,4	-15 990	-1,9
	1-4	-45 135	-1,5	-42 162	6,6	-44 946	-6,6	-53 048	-18,0	-63 048	-18,9	-69 500	-10,2
Hushållens totala konsumtionsutgifter	1	265 593	1,1	271 568	2,2	279 500	2,9	282 277	1,0	290 413	2,9	299 316	3,1
<i>Total final consumption expenditures by households</i>	2	277 070	1,8	281 573	1,6	289 109	2,7	298 247	3,2	306 221	2,7	315 205	2,9
	3	272 210	3,0	279 143	2,5	286 246	2,5	295 989	3,4	303 014	2,4	314 162	3,7
	4	293 643	4,3	297 747	1,4	304 898	2,4	314 690	3,2	321 965	2,3	332 627	3,3
	1-4	1 108 516	2,6	1 130 031	1,9	1 159 753	2,6	1 191 203	2,7	1 221 613	2,6	1 261 310	3,2
Hushållens icke-vinstdrivande organisationer	1	8 543	3,2	8 933	4,6	8 998	0,7	9 094	1,1	9 250	1,7	9 136	-1,2
<i>Non-profit institutions serving households</i>	2	10 514	2,0	10 802	2,7	10 868	0,6	11 066	1,8	11 264	1,8	11 088	-1,6
	3	8 705	2,8	8 976	3,1	9 032	0,6	9 181	1,6	9 300	1,3	9 282	-0,2
	4	9 834	1,8	10 032	2,0	10 114	0,8	10 700	5,8	10 401	-2,8	10 245	-1,5
	1-4	37 596	2,4	38 743	3,1	39 012	0,7	40 041	2,6	40 215	0,4	39 751	-1,2
Total konsumtion	1	274 139	1,2	280 510	2,3	288 502	2,8	291 375	1,0	299 661	2,8	308 418	2,9
<i>Total consumption</i>	2	287 584	1,8	292 378	1,7	299 971	2,6	309 298	3,1	317 463	2,6	326 224	2,8
	3	280 915	3,0	288 121	2,6	295 273	2,5	305 155	3,3	312 291	2,3	323 383	3,6
	4	303 473	4,2	307 779	1,4	315 007	2,3	325 402	3,3	332 339	2,1	342 796	3,2
	1-4	1 146 111	2,6	1 168 788	2,0	1 198 753	2,6	1 231 230	2,7	1 261 754	2,5	1 300 821	3,1

* På grund av omklassificeringar mellan 2002 och 2003 är det inte möjligt att beräkna referensårspriser för dessa poster.

* Due to reclassifications between 2002 and 2003 it is not possible to compile reference year prices of 2000 for these groups.

Hushållens konsumtionsutgifter efter varaktighet-*Household consumption expenditure by durability***Mnkr-million SEK****Löpande priser-current prices**

	kv-q	2002 Mnkr	2003 Mnkr	2004 Mnkr	2005 Mnkr	2006 Mnkr	2007 Mnkr
1100 Varor <i>Goods</i>	1	130 127	138 700	142 816	144 504	152 013	159 156
	2	136 906	143 824	147 998	153 612	164 114	169 362
	3	134 009	139 298	143 858	151 368	157 561	165 015
	4	158 555	162 438	166 691	174 823	181 778	191 731
	1-4	559 597	584 260	601 363	624 307	655 466	685 264
1110 Varaktiga varor <i>Durable goods</i>	1	22 777	23 511	25 653	26 007	26 723	30 136
	2	27 210	28 745	30 523	32 860	34 363	35 972
	3	25 759	26 218	27 805	30 517	31 004	33 311
	4	29 340	30 388	31 833	35 048	35 709	37 745
	1-4	105 086	108 862	115 814	124 432	127 799	137 164
1111 Bilar <i>Motor cars</i>	1	9 058	9 529	11 029	11 051	10 027	12 237
	2	11 526	12 792	13 746	15 049	14 690	15 025
	3	10 727	10 322	11 172	12 701	11 744	12 391
	4	12 067	12 270	13 019	14 179	13 288	14 125
	1-4	43 378	44 913	48 966	52 980	49 749	53 778
1112 Övriga varaktiga varor <i>Other durable goods</i>	1	13 719	13 982	14 624	14 956	16 696	17 899
	2	15 684	15 953	16 777	17 811	19 673	20 947
	3	15 032	15 896	16 633	17 816	19 260	20 920
	4	17 273	18 118	18 814	20 869	22 421	23 620
	1-4	61 708	63 949	66 848	71 452	78 050	83 386
1120 Delvis varaktiga varor <i>Semi-durable goods</i>	1	20 932	22 040	23 162	23 659	25 499	27 704
	2	24 624	25 217	26 249	28 083	30 685	32 541
	3	24 168	25 736	26 943	28 643	30 468	32 743
	4	30 157	30 760	32 164	34 284	36 588	38 344
	1-4	99 881	103 753	108 518	114 669	123 240	131 332
1130 Icke varaktiga varor <i>Non-durable goods</i>	1	86 418	93 149	94 001	94 838	99 791	101 316
	2	85 072	89 862	91 226	92 669	99 066	100 849
	3	84 082	87 344	89 110	92 208	96 089	98 961
	4	99 058	101 290	102 694	105 491	109 481	115 642
	1-4	354 630	371 645	377 031	385 206	404 427	416 768
1131 Livsmedel <i>Food and beverages</i>	1	34 179	34 458	35 244	35 938	36 848	37 982
	2	36 365	37 861	38 138	38 324	40 921	42 095
	3	36 629	37 652	38 426	39 625	41 878	43 649
	4	37 342	38 397	38 873	39 939	41 969	43 914
	1-4	144 515	148 368	150 681	153 826	161 616	167 640
1132 Övriga icke varaktiga varor <i>Other non-durable goods</i>	1	52 239	58 691	58 757	58 900	62 943	63 334
	2	48 707	52 001	53 088	54 345	58 145	58 754
	3	47 453	49 692	50 684	52 583	54 211	55 312
	4	61 716	62 893	63 821	65 552	67 512	71 728
	1-4	210 115	223 277	226 350	231 380	242 811	249 128
1200 Tjänster <i>Services</i>	1	143 666	147 695	153 276	158 592	164 931	171 883
	2	150 803	153 751	159 822	169 414	172 434	181 739
	3	149 462	155 672	160 419	169 678	174 892	185 050
	4	145 894	150 702	155 695	161 891	167 944	174 601
	1-4	589 825	607 820	629 212	659 575	680 201	713 273
1210 Bostad <i>Gross rents</i>	1	59 669	60 377	61 775	64 534	64 676	66 401
	2	64 082	65 367	67 672	70 425	71 077	73 210
	3	64 779	67 423	68 830	71 861	72 844	74 554
	4	59 872	63 294	64 233	67 166	68 302	69 364
	1-4	248 402	256 461	262 510	273 986	276 899	283 529
1220 Övriga tjänster <i>Other services</i>	1	83 997	87 318	91 501	94 058	100 255	105 482
	2	86 721	88 384	92 150	98 989	101 357	108 529
	3	84 683	88 249	91 589	97 817	102 048	110 496
	4	86 022	87 408	91 462	94 725	99 642	105 237
	1-4	341 423	351 359	366 702	385 589	403 302	429 744
Summa varaktighetsfördelat <i>Total by durability</i>	1	273 793	286 395	296 092	303 096	316 944	331 039
	2	287 709	297 575	307 820	323 026	336 548	351 101
	3	283 471	294 970	304 277	321 046	332 453	350 065
	4	304 449	313 140	322 386	336 714	349 722	366 332
	1-4	1 149 422	1 192 080	1 230 575	1 283 882	1 335 667	1 398 537

Hushållens konsumtionsutgifter efter varaktighet-*Household consumption expenditure by durability*
Mnkr-million SEK
Löpande priser-current prices

	kv-q	2002 Mnkr	2003 Mnkr	2004 Mnkr	2005 Mnkr	2006 Mnkr	2007 Mnkr
Hushållens konsumtion i utlandet	1	11 649	10 102	11 391	12 105	13 388	14 682
	2	12 361	10 981	12 936	14 153	15 250	16 638
<i>Direct purchases abroad by residents</i>	3	12 897	12 842	13 719	15 049	15 668	17 667
	4	11 209	11 305	12 657	13 726	14 689	16 963
	1-4	48 116	45 230	50 703	55 033	58 995	65 950
Utländsk konsumtion i Sverige	1	-9 962	-9 181	-9 188	-11 057	-13 335	-16 087
<i>Purchases by non-resident households in Sweden</i>	2	-12 109	-11 663	-11 905	-14 226	-17 397	-20 033
	3	-14 954	-13 834	-14 593	-17 901	-20 697	-23 162
	4	-10 079	-9 594	-11 456	-13 612	-17 211	-18 260
	1-4	-47 104	-44 272	-47 142	-56 796	-68 640	-77 542
Hushållens totala konsumtionsutgifter	1	275 480	287 316	298 295	304 144	316 997	329 634
	2	287 961	296 893	308 851	322 953	334 401	347 706
<i>Total final consumption expenditures by households</i>	3	281 414	293 978	303 403	318 194	327 424	344 570
	4	305 579	314 851	323 587	336 828	347 200	365 035
	1-4	1 150 434	1 193 038	1 234 136	1 282 119	1 326 022	1 386 945
Hushållens icke-vinstdrivande organisationer	1	9 066	9 670	10 046	10 439	10 844	10 997
	2	11 327	11 851	12 294	12 813	13 446	13 479
<i>Non-profit institutions serving households</i>	3	9 357	9 800	10 148	10 578	11 086	11 229
	4	10 626	11 097	11 502	12 404	12 466	12 677
	1-4	40 376	42 418	43 990	46 234	47 842	48 382
Total konsumtion	1	284 546	296 986	308 341	314 583	327 841	340 631
<i>Total consumption</i>	2	299 288	308 744	321 145	335 766	347 847	361 185
	3	290 771	303 778	313 551	328 772	338 510	355 799
	4	316 205	325 948	335 089	349 232	359 666	377 712
	1-4	1 190 810	1 235 456	1 278 126	1 328 353	1 373 864	1 435 327

Hushållens konsumtionsutgifter efter varaktighet-*Household consumption expenditure by durability*

Mnkr-million SEK

Fasta priser referensår 2000-constant prices reference year 2000

Årlig utveckling i %-annual change in %

	kv-q	2002		2003		2004		2005		2006		2007	
		Mnkr	%	Mnkr	%	Mnkr	%	Mnkr	%	Mnkr	%	Mnkr	%
1100 Varor Goods	1	125 395	2,0	130 009	3,7	133 509	2,7	135 980	1,9	141 216	3,9	146 352	3,6
	2	132 558	3,1	137 613	3,8	140 872	2,4	147 325	4,6	154 793	5,1	159 286	2,9
	3	130 724	5,2	134 531	2,9	139 936	4,0	146 982	5,0	151 996	3,4	158 738	4,4
	4	151 996	6,2	154 397	1,6	159 792	3,5	167 260	4,7	172 564	3,2	178 386	3,4
	1-4	540 673	4,2	556 550	2,9	574 109	3,2	597 547	4,1	620 569	3,9	642 762	3,6
1110 Varaktiga varor Durable goods	1	23 565	2,6	25 297	7,3	28 028	10,8	29 538	5,4	31 580	6,9	36 741	16,3
	2	27 885	5,3	30 063	7,8	32 684	8,7	36 425	11,4	38 931	6,9	41 885	7,6
	3	26 686	10,2	27 971	4,8	30 953	10,7	35 326	14,1	37 102	5,0	41 275	11,2
	4	30 967	12,0	33 232	7,3	36 566	10,1	42 104	15,2	44 626	6,0	49 015	9,9
	1-4	109 103	7,7	116 563	6,8	128 231	10,0	143 393	11,8	152 239	6,2	168 916	11,0
1111 Bilar Motor cars	1	9 365	-0,8	10 117	8,0	11 072	9,4	11 146	0,7	10 092	-9,5	12 336	22,2
	2	11 701	-0,8	12 840	9,7	13 607	6,0	14 956	9,9	14 525	-2,9	14 912	2,7
	3	10 843	13,3	10 155	-6,3	11 032	8,6	12 511	13,4	11 555	-7,6	12 231	5,9
	4	12 319	14,3	12 080	-1,9	12 931	7,1	14 077	8,8	13 205	-6,2	14 085	6,9
	1-4	44 228	6,4	45 192	2,2	48 642	7,6	52 690	8,3	49 377	-6,3	53 564	8,5
1112 Övriga varaktiga varor Other durable goods	1	14 201	4,9	15 180	6,9	16 969	11,8	18 502	9,0	22 084	19,4	24 899	12,7
	2	16 187	10,3	17 222	6,4	19 106	10,9	21 536	12,7	24 813	15,2	27 616	11,3
	3	15 840	8,2	17 859	12,7	19 993	12,0	22 914	14,6	26 119	14,0	29 912	14,5
	4	18 651	10,5	21 179	13,6	23 715	12,0	28 311	19,6	32 306	14,1	36 094	11,7
	1-4	64 879	8,6	71 440	10,1	79 783	11,7	91 263	14,4	105 322	15,4	118 521	12,5
1120 Delvis varaktiga varor Semi-durable goods	1	21 067	3,8	21 876	3,8	23 349	6,7	24 307	4,1	26 054	7,2	28 211	8,3
	2	23 996	7,2	24 327	1,4	25 628	5,3	28 040	9,4	30 402	8,4	31 830	4,7
	3	24 131	6,4	25 557	5,9	27 198	6,4	29 191	7,3	30 963	6,1	32 994	6,6
	4	28 474	7,8	29 249	2,7	30 580	4,6	32 925	7,7	35 321	7,3	36 439	3,2
	1-4	97 668	6,4	101 009	3,4	106 755	5,7	114 463	7,2	122 740	7,2	129 474	5,5
1130 Icke varaktiga varor Non-durable goods	1	80 778	1,4	82 943	2,7	82 643	-0,4	82 902	0,3	84 691	2,2	83 894	-0,9
	2	80 717	1,3	83 334	3,2	82 948	-0,5	83 697	0,9	86 558	3,4	87 185	0,7
	3	79 979	3,3	81 142	1,5	82 205	1,3	83 426	1,5	85 120	2,0	86 432	1,5
	4	92 675	4,1	92 224	-0,5	93 340	1,2	93 845	0,6	94 718	0,9	95 903	1,3
	1-4	334 149	2,6	339 643	1,6	341 136	0,4	343 870	0,8	351 087	2,1	353 414	0,7
1131 Livsmedel Food and beverages	1	32 094	3,0	32 311	0,7	32 362	0,2	33 157	2,5	34 065	2,7	35 151	3,2
	2	34 155	1,4	35 551	4,1	35 256	-0,8	35 654	1,1	37 836	6,1	38 883	2,8
	3	34 469	4,1	35 100	1,8	36 515	4,0	37 916	3,8	39 449	4,0	40 253	2,0
	4	35 228	3,7	36 056	2,4	37 755	4,7	38 778	2,7	40 111	3,4	39 630	-1,2
	1-4	135 946	3,1	139 018	2,3	141 888	2,1	145 505	2,5	151 461	4,1	153 917	1,6
1132 Övriga icke varaktiga varor Other non-durable goods	1	48 695	0,3	50 637	4,0	50 297	-0,7	49 820	-0,9	50 723	1,8	49 045	-3,3
	2	46 562	1,2	47 780	2,6	47 685	-0,2	48 040	0,7	48 796	1,6	48 458	-0,7
	3	45 512	2,8	46 041	1,2	45 706	-0,7	45 563	-0,3	45 782	0,5	46 311	1,2
	4	57 443	4,3	56 174	-2,2	55 660	-0,9	55 204	-0,8	54 861	-0,6	56 397	2,9
	1-4	198 212	2,2	200 632	1,2	199 348	-0,6	198 627	-0,4	200 162	0,8	200 211	0,0
1200 Tjänster Services	1	139 669	1,4	141 486	1,3	144 629	2,2	145 900	0,9	150 483	3,1	155 387	3,3
	2	145 249	1,5	145 334	0,1	148 099	1,9	151 933	2,6	154 718	1,8	160 229	3,6
	3	144 471	1,5	146 346	1,3	147 971	1,1	152 999	3,4	156 943	2,6	161 758	3,1
	4	141 114	1,2	142 015	0,6	144 129	1,5	148 378	2,9	152 387	2,7	156 030	2,4
	1-4	570 503	1,4	575 181	0,8	584 828	1,7	599 210	2,5	614 531	2,6	633 404	3,1
1210 Bostad Gross rents	1	58 194	1,8	58 199	0,0	58 778	1,0	59 724	1,6	59 792	0,1	61 299	2,5
	2	61 211	1,2	61 556	0,6	62 128	0,9	62 908	1,3	63 438	0,8	64 351	1,4
	3	61 955	1,0	62 518	0,9	62 962	0,7	63 909	1,5	64 619	1,1	64 946	0,5
	4	57 976	-0,3	59 200	2,1	59 775	1,0	60 917	1,9	62 066	1,9	62 076	0,0
	1-4	239 336	0,9	241 473	0,9	243 643	0,9	247 458	1,6	249 915	1,0	252 672	1,1
1220 Övriga tjänster Other services	1	81 477	1,2	83 295	2,2	85 867	3,1	86 191	0,4	90 727	5,3	94 126	3,7
	2	84 036	1,7	83 775	-0,3	85 972	2,6	89 027	3,6	91 286	2,5	95 883	5,0
	3	82 513	1,8	83 826	1,6	85 009	1,4	89 094	4,8	92 339	3,6	96 835	4,9
	4	83 129	2,2	82 798	-0,4	84 338	1,9	87 446	3,7	90 310	3,3	93 944	4,0
	1-4	331 155	1,7	333 694	0,8	341 186	2,2	351 758	3,1	364 662	3,7	380 788	4,4
Summa varaktighetsfördelat Total by durability	1	265 070	1,7	271 514	2,4	278 160	2,4	281 895	1,3	291 696	3,5	301 729	3,4
	2	277 818	2,3	282 955	1,8	288 976	2,1	299 220	3,5	309 340	3,4	319 365	3,2
	3	275 219	3,2	280 898	2,1	287 895	2,5	299 925	4,2	308 842	3,0	320 333	3,7
	4	293 163	3,8	296 466	1,1	303 982	2,5	315 669	3,9	324 971	2,9	334 407	2,9
	1-4	1 111 270	2,7	1 131 833	1,9	1 159 013	2,4	1 196 709	3,3	1 234 849	3,2	1 275 834	3,3

Hushållens konsumtionsutgifter efter varaktighet-Household consumption expenditure by durability

		Mnkr-million SEK											
		Artlig utveckling i %-annual change in %											
Fasta priser referensår 2000-constant prices reference year 2000													
	kv-q	2002		2003		2004		2005		2006		2007	
		Mnkr	%	Mnkr	%	Mnkr	%	Mnkr	%	Mnkr	%	Mnkr	%
Hushållens konsumtion i utlandet	1	10 313	-5,0	8 990	-12,8	10 379	15,4	10 978	5,8	11 273	2,7	12 389	9,9
	2	10 887	-3,3	9 890	-9,2	11 592	17,2	12 390	6,9	12 781	3,2	13 766	7,7
Direct purchases abroad by residents	3	11 377	-3,2	11 545	1,5	12 329	6,8	12 833	4,1	13 243	3,2	14 599	10,2
	4	9 993	5,7	10 337	3,4	11 576	12,0	11 431	-1,3	12 516	9,5	13 942	11,4
	1-4	42 570	-1,8	40 762	-4,2	45 876	12,5	47 632	3,8	49 813	4,6	54 696	9,8
Utländsk konsumtion i Sverige	1	-9 718	-9,4	-8 731	10,2	-8 880	-1,7	-10 482	-18,0	-12 455	-18,8	-14 770	-18,6
Purchases by non-resident households in Sweden	2	-11 571	-7,2	-11 104	4,0	-11 364	-2,3	-13 302	-17,1	-15 849	-19,1	-17 921	-13,1
	3	-14 313	-0,3	-13 229	7,6	-13 933	-5,3	-16 742	-20,2	-19 046	-13,8	-20 819	-9,3
	4	-9 533	9,6	-9 098	4,6	-10 769	-18,4	-12 522	-16,3	-15 698	-25,4	-15 990	-1,9
	1-4	-45 135	-1,5	-42 162	6,6	-44 946	-6,6	-53 048	-18,0	-63 048	-18,9	-69 500	-10,2
Hushållens totala konsumtionsutgifter	1	265 593	1,1	271 568	2,2	279 500	2,9	282 277	1,0	290 413	2,9	299 316	3,1
Total final consumption	2	277 070	1,8	281 573	1,6	289 109	2,7	298 247	3,2	306 221	2,7	315 205	2,9
expenditures by households	3	272 210	3,0	279 143	2,5	286 246	2,5	295 989	3,4	303 014	2,4	314 162	3,7
	4	293 643	4,3	297 747	1,4	304 898	2,4	314 690	3,2	321 965	2,3	332 627	3,3
	1-4	1 108 516	2,6	1 130 031	1,9	1 159 753	2,6	1 191 203	2,7	1 221 613	2,6	1 261 310	3,2
Hushållens icke-vinstdrivande organisationer	1	8 543	3,2	8 933	4,6	8 998	0,7	9 094	1,1	9 250	1,7	9 136	-1,2
Non-profit institutions serving households	2	10 514	2,0	10 802	2,7	10 868	0,6	11 066	1,8	11 264	1,8	11 088	-1,6
	3	8 705	2,8	8 976	3,1	9 032	0,6	9 181	1,6	9 300	1,3	9 282	-0,2
	4	9 834	1,8	10 032	2,0	10 114	0,8	10 700	5,8	10 401	-2,8	10 245	-1,5
	1-4	37 596	2,4	38 743	3,1	39 012	0,7	40 041	2,6	40 215	0,4	39 751	-1,2
Total konsumtion	1	274 139	1,2	280 510	2,3	288 502	2,8	291 375	1,0	299 661	2,8	308 418	2,9
Total consumption	2	287 584	1,8	292 378	1,7	299 971	2,6	309 298	3,1	317 463	2,6	326 224	2,8
	3	280 915	3,0	288 121	2,6	295 273	2,5	305 155	3,3	312 291	2,3	323 383	3,6
	4	303 473	4,2	307 779	1,4	315 007	2,3	325 402	3,3	332 339	2,1	342 796	3,2
	1-4	1 146 111	2,6	1 168 788	2,0	1 198 753	2,6	1 231 230	2,7	1 261 754	2,5	1 300 821	3,1

Fasta bruttoinvesteringar-Gross fixed capital formation

Mnkr-million SEK

Löpande priser-current prices

	kv-q	2002	2003	2004	2005	2006	2007
		Mnkr	Mnkr	Mnkr	Mnkr	Mnkr	Mnkr
Fast bruttoinvestering i							
näringslivet och hushållens	1	76 181	82 913	80 543	90 182	101 946	113 550
icke-vinstdrivande organisationer	2	93 657	89 826	94 839	107 493	117 854	133 779
Gross fixed capital formation	3	79 394	78 777	85 629	96 532	104 075	113 097
by producers excluding govern-	4	87 834	89 441	99 919	107 807	118 811	132 551
ment non-market producers	1-4	337 066	340 957	360 930	402 014	442 686	492 977
01-05 Jordbruk, skogsbruk,	1	2 147	2 457	2 555	2 727	2 880	3 054
fiske	2	4 066	4 603	4 766	4 963	5 316	5 505
Agriculture, forestry,	3	3 180	3 505	3 595	3 772	3 983	4 099
fishing	4	2 436	2 729	2 911	3 190	3 382	3 613
	1-4	11 829	13 294	13 827	14 652	15 561	16 271
10-14 Mineralutvinningsindustri	1	312	213	264	615	1 203	1 710
Mining and quarrying	2	824	582	665	1 453	2 468	2 456
	3	418	301	419	952	1 762	2 155
	4	328	364	539	1 566	2 085	2 880
	1-4	1 882	1 460	1 887	4 586	7 518	9 201
15-37 Tillverkningsindustri	1	19 976	19 125	16 929	19 972	20 869	21 405
Manufacturing	2	18 744	19 830	18 591	20 036	18 991	22 438
	3	17 097	16 877	16 928	17 781	18 185	19 986
	4	18 202	18 836	19 339	21 323	22 502	24 694
	1-4	74 019	74 668	71 787	79 112	80 547	88 523
40-41 El, gas, värme, vatten	1	3 683	4 009	4 116	4 858	6 431	8 437
Electricity, gas, water	2	4 497	4 691	4 941	7 382	8 325	9 858
	3	4 277	5 355	5 779	8 723	9 088	9 655
	4	5 757	6 679	7 512	9 169	10 840	13 157
	1-4	18 214	20 734	22 348	30 132	34 684	41 107
45 Byggindustri	1	2 774	3 724	3 397	3 672	3 993	5 196
Construction	2	3 100	3 440	3 449	3 749	4 164	3 937
	3	2 647	2 960	3 019	3 261	4 186	4 321
	4	2 466	2 722	3 313	3 579	4 147	4 130
	1-4	10 987	12 846	13 178	14 261	16 490	17 584
50-52 Parti- och detaljhandel	1	5 509	7 031	7 364	7 511	8 027	9 394
Wholesale and retail	2	6 431	6 790	7 362	8 301	8 535	9 208
trade	3	5 889	6 019	6 676	6 679	7 320	7 613
	4	10 097	9 837	11 625	12 384	12 317	13 727
	1-4	27 926	29 677	33 027	34 875	36 199	39 942
55 Hotell och restaurang	1	836	916	994	984	1 068	1 149
Hotels and restaurants	2	1 021	1 092	1 219	1 210	1 308	1 372
	3	1 049	1 142	1 291	1 265	1 369	1 420
	4	1 130	1 217	1 412	1 419	1 493	1 575
	1-4	4 036	4 367	4 916	4 878	5 238	5 516
60-63 Transportföretag	1	3 786	7 720	6 470	6 482	6 315	6 489
Transport	2	10 762	6 836	7 863	7 330	8 389	10 152
	3	6 830	5 907	6 375	7 803	6 969	7 252
	4	7 257	7 744	7 634	6 430	6 704	6 257
	1-4	28 635	28 207	28 342	28 045	28 377	30 150
64 Post och teleföretag	1	4 898	4 632	3 754	4 326	4 915	4 046
Post, telecommunication	2	5 612	3 961	3 811	4 877	5 195	5 704
	3	5 249	3 487	3 681	3 766	3 809	3 956
	4	5 900	4 506	5 309	4 124	4 521	6 027
	1-4	21 659	16 586	16 555	17 093	18 440	19 733
65-67 Kreditinstitut och för-	1	2 826	2 818	2 547	3 319	3 614	3 684
säkringsbolag	2	3 216	3 279	2 950	3 892	4 412	4 596
Financial intermediation	3	2 440	2 782	2 613	3 449	3 673	4 117
	4	2 907	3 340	3 268	4 380	4 854	4 869
	1-4	11 389	12 219	11 378	15 040	16 553	17 266
70.2 del Småhus, fritidshus	1	7 467	8 224	10 249	11 871	14 103	16 068
One- and two-family	2	9 274	10 159	12 481	14 196	15 986	18 270
houses	3	8 447	9 393	11 571	13 265	14 306	15 815
	4	8 355	9 602	11 617	13 762	15 710	17 304
	1-4	33 543	37 378	45 918	53 094	60 105	67 457
70 övr Fastighetsförvaltning	1	10 088	9 580	9 539	11 268	13 986	17 087
Other real estate	2	12 518	12 381	13 229	15 395	19 838	23 168
	3	10 714	10 052	11 321	13 493	16 325	18 622
	4	9 782	9 593	10 887	12 955	15 598	17 106
	1-4	43 102	41 606	44 976	53 111	65 747	75 983

Fasta bruttoinvesteringar-Gross fixed capital formation

		Mnkr-million SEK						
Löpande priser-current prices								
	kv-q	2002	2003	2004	2005	2006	2007	
		Mnkr	Mnkr	Mnkr	Mnkr	Mnkr	Mnkr	
71-74	Uthyrning, data och andra företagstjänster	1	7 282	7 824	7 915	7 811	9 149	10 141
		2	8 841	7 612	8 696	9 466	9 573	11 200
	<i>Renting, computer and other business activities</i>	3	6 808	6 608	7 852	7 455	7 638	8 412
		4	8 180	7 355	9 574	8 453	8 762	10 394
		1-4	31 111	29 399	34 037	33 185	35 122	40 147
80-95	Utbildning, hälsovård, samhälls- & personliga tjänster	1	3 969	3 981	3 822	3 931	4 416	4 828
		2	4 286	4 102	4 260	4 586	4 887	5 396
	<i>Education, health, community, personal service</i>	3	3 862	3 802	3 972	4 223	4 974	5 228
		4	4 343	4 220	4 635	4 661	5 532	6 439
		1-4	16 460	16 105	16 689	17 401	19 809	21 891
	Ofördelade	1	628	659	628	835	977	862
	<i>Unallocated</i>	2	465	468	556	657	467	519
		3	487	587	537	645	488	446
		4	694	697	344	412	364	379
		1-4	2 274	2 411	2 065	2 549	2 296	2 206
	Offentliga fasta bruttoinvesteringar	1	11 979	13 137	13 214	13 250	14 196	15 589
		2	17 067	17 295	17 730	18 997	20 067	21 425
	<i>Government gross fixed capital formation</i>	3	15 694	15 344	15 988	17 140	18 466	20 378
		4	24 186	22 370	23 716	24 484	29 277	31 515
		1-4	68 926	68 146	70 648	73 871	82 006	88 907
	Statliga myndigheter	1	5 678	6 912	7 485	7 133	7 720	7 938
	<i>Central government</i>	2	8 129	9 139	9 707	10 340	10 956	10 295
		3	7 689	7 682	8 730	8 979	8 910	9 626
		4	12 014	10 609	12 673	12 222	13 960	14 453
		1-4	33 510	34 342	38 595	38 674	41 546	42 312
	Kommunala myndigheter	1	6 301	6 225	5 729	6 117	6 476	7 651
	<i>Local government</i>	2	8 938	8 156	8 023	8 657	9 111	11 130
		3	8 005	7 662	7 258	8 161	9 556	10 752
		4	12 172	11 761	11 043	12 262	15 317	17 062
		1-4	35 416	33 804	32 053	35 197	40 460	46 595
	Totala fasta bruttoinvesteringar	1	88 160	96 050	93 757	103 432	116 142	129 139
	<i>Total gross fixed capital formation</i>	2	110 724	107 121	112 569	126 490	137 921	155 204
		3	95 088	94 121	101 617	113 672	122 541	133 475
		4	112 020	111 811	123 635	132 291	148 088	164 066
		1-4	405 992	409 103	431 578	475 885	524 692	581 884
	Efter typ av investering:							
	<i>By type of investment:</i>							
	Jordbruk, skogsbruk och fiskeprodukter	1	118	166	147	126	145	157
		2	989	1 207	1 144	1 051	1 185	1 239
	<i>Agriculture, forestry, fishing products</i>	3	274	351	323	290	329	348
		4	120	167	148	124	144	151
		1-4	1 501	1 891	1 762	1 591	1 803	1 895
	Maskiner och inventarier	1	32 633	32 890	30 175	32 874	36 765	40 254
	<i>Machinery and equipment</i>	2	36 520	34 260	33 555	39 652	40 039	47 151
		3	34 189	32 715	33 003	37 168	38 621	42 800
		4	39 993	40 295	42 771	47 394	50 100	55 575
		1-4	143 335	140 160	139 504	157 088	165 525	185 780
	Transportmedel	1	6 550	12 753	11 311	13 197	13 732	16 341
	<i>Transport equipment</i>	2	12 794	10 987	12 367	12 912	14 619	16 639
		3	7 077	7 204	8 359	9 354	10 553	9 949
		4	8 598	8 948	9 107	9 415	10 599	10 474
		1-4	35 019	39 892	41 144	44 878	49 503	53 403
	Bostäder	1	12 357	13 106	15 001	17 972	21 655	25 904
	<i>Dwellings</i>	2	13 147	14 082	16 593	19 707	23 989	27 409
		3	12 907	13 744	16 621	19 916	23 178	25 672
		4	12 109	13 135	16 101	19 362	22 522	24 086
		1-4	50 520	54 067	64 316	76 957	91 344	103 071
	Övriga byggnader och anläggningar	1	19 802	20 906	20 868	21 164	23 825	25 615
	<i>Other buildings and constructions</i>	2	29 346	29 143	30 162	32 063	35 305	38 018
		3	25 527	24 837	26 304	27 312	29 400	32 177
		4	35 097	32 945	36 346	34 752	41 485	48 742
		1-4	109 772	107 831	113 680	115 291	130 015	144 552
	Övriga investeringar	1	16 700	16 229	16 255	18 099	20 020	20 868
	<i>Other capital formation n.e.c.</i>	2	17 928	17 442	18 748	21 105	22 784	24 748
		3	15 114	15 270	17 007	19 632	20 460	22 529
		4	16 103	16 321	19 162	21 244	23 238	25 038
		1-4	65 845	65 262	71 172	80 080	86 502	93 183

Fasta bruttoinvesteringar-Gross fixed capital formation

		Mnkr-million SEK											
		Artlig utveckling i %-annual change in %											
Fasta priser referensår 2000-constant prices reference year 2000													
	kv-q	2002		2003		2004		2005		2006		2007	
		Mnkr	%	Mnkr	%	Mnkr	%	Mnkr	%	Mnkr	%	Mnkr	%
Fast bruttoinvestering i													
näringslivet och hushållens	1	73 030	-7,2	78 916	8,1	78 309	-0,8	87 969	12,3	96 575	9,8	105 918	9,7
icke-vinstdrivande organisationer	2	88 798	-0,2	85 545	-3,7	90 734	6,1	102 747	13,2	110 272	7,3	122 101	10,7
Gross fixed capital formation	3	75 543	-2,7	76 265	1,0	82 761	8,5	91 666	10,8	97 125	6,0	102 980	6,0
by producers excluding govern-	4	84 704	-5,5	88 382	4,4	98 696	11,7	103 599	4,9	112 068	8,2	121 808	8,7
ment non-market producers	1-4	322 075	-3,8	329 108	2,2	350 500	6,5	385 981	10,1	416 040	7,8	452 807	8,8
01-05 Jordbruk, skogsbruk,	1	2 061	13,9	2 325	12,8	2 393	2,9	2 503	4,6	2 529	1,1	2 586	2,3
fiske	2	3 822	1,1	4 240	10,9	4 420	4,3	4 524	2,4	4 673	3,3	4 575	-2,1
Agriculture, forestry,	3	3 011	12,5	3 270	8,6	3 330	1,8	3 389	1,8	3 436	1,4	3 368	-2,0
fishing	4	2 309	-11,4	2 567	11,2	2 696	5,0	2 868	6,4	2 901	1,1	2 960	2,0
	1-4	11 203	3,0	12 402	10,7	12 839	3,5	13 284	3,5	13 539	1,9	13 489	-0,4
10-14 Mineralutvinningsindustri	1	290	-31,2	198	-31,6	249	25,7	577	131,7	1 078	86,9	1 527	41,7
Mining and quarrying	2	767	38,6	537	-30,0	605	12,7	1 311	116,6	2 157	64,5	2 114	-2,0
	3	389	-20,5	282	-27,6	390	38,3	871	123,3	1 581	81,5	1 896	20,0
	4	305	-30,5	343	12,0	502	46,3	1 402	179,4	1 837	31,3	2 462	34,4
	1-4	1 751	-8,0	1 360	-22,3	1 746	28,4	4 161	138,3	6 653	59,9	7 999	20,2
15-37 Tillverkningsindustri	1	19 170	-13,2	18 550	-3,2	16 884	-9,0	20 100	19,0	20 477	1,9	21 121	3,1
Manufacturing	2	17 970	-13,1	19 205	6,9	18 286	-4,8	19 874	8,7	18 669	-6,1	21 807	16,8
	3	16 441	-14,5	16 657	1,3	16 912	1,5	17 546	3,8	17 969	2,4	19 468	8,3
	4	17 599	-15,8	18 812	6,9	19 494	3,6	20 860	7,0	21 988	5,4	23 681	7,7
	1-4	71 180	-14,1	73 224	2,9	71 576	-2,2	78 380	9,5	79 103	0,9	86 077	8,8
40-41 El, gas, värme, vatten	1	3 513	-0,6	3 751	6,8	3 847	2,6	4 398	14,3	5 515	25,4	7 142	29,5
Electricity, gas, water	2	4 252	2,0	4 388	3,2	4 534	3,3	6 554	44,6	7 046	7,5	8 159	15,8
	3	4 031	1,6	5 014	24,4	5 237	4,5	7 623	45,6	7 678	0,7	7 920	3,1
	4	5 424	4,7	6 276	15,7	6 782	8,0	7 888	16,3	9 096	15,3	10 479	15,2
	1-4	17 220	2,2	19 429	12,8	20 400	5,0	26 463	29,7	29 335	10,9	33 700	14,9
45 Byggindustri	1	2 656	-11,2	3 526	32,7	3 167	-10,2	3 409	7,7	3 550	4,1	4 621	30,2
Construction	2	2 981	-5,3	3 259	9,3	3 207	-1,6	3 458	7,8	3 724	7,7	3 483	-6,5
	3	2 510	6,5	2 793	11,3	2 792	0,0	2 980	6,7	3 756	26,0	3 794	1,0
	4	2 331	4,2	2 579	10,7	3 050	18,3	3 246	6,4	3 701	14,0	3 578	-3,4
	1-4	10 478	-2,4	12 157	16,0	12 216	0,5	13 093	7,2	14 731	12,5	15 476	5,1
50-52 Parti- och detaljhandel	1	5 384	-13,4	6 629	23,1	7 571	14,2	7 977	5,4	8 404	5,4	9 752	16,0
Wholesale and retail	2	6 324	-19,4	6 702	6,0	7 549	12,6	8 789	16,4	8 949	1,8	9 462	5,7
trade	3	5 815	-8,4	6 281	8,0	7 014	11,7	7 052	0,5	7 710	9,3	7 814	1,4
	4	10 153	3,0	10 666	5,0	12 909	21,1	13 428	3,9	13 225	-1,6	14 418	9,0
	1-4	27 676	-8,6	30 278	9,4	35 043	15,7	37 246	6,3	38 288	2,8	41 446	8,2
55 Hotell och restaurang	1	807	-19,1	895	10,9	991	10,7	984	-0,7	1 050	6,8	1 145	9,1
Hotels and restaurants	2	982	-19,2	1 071	9,1	1 207	12,7	1 201	-0,5	1 295	7,8	1 346	3,9
	3	1 010	-11,8	1 116	10,5	1 263	13,2	1 229	-2,7	1 335	8,6	1 365	2,3
	4	1 095	-8,6	1 210	10,4	1 386	14,5	1 364	-1,5	1 436	5,2	1 494	4,1
	1-4	3 894	-14,5	4 292	10,2	4 847	12,9	4 778	-1,4	5 116	7,1	5 350	4,6
60-63 Transportföretag	1	3 842	-31,3	7 966	107,3	6 953	-12,7	7 012	0,9	6 703	-4,4	6 799	1,4
Transport	2	10 269	38,0	6 688	-34,9	7 833	17,1	7 388	-5,7	8 395	13,6	10 016	19,3
	3	6 577	0,7	5 897	-10,3	6 507	10,3	7 779	19,5	6 872	-11,7	7 102	3,3
	4	7 049	-25,2	7 388	8,5	7 456	0,0	6 267	-15,6	6 461	2,8	6 003	-7,1
	1-4	27 737	-4,4	27 939	0,7	28 749	2,9	28 446	-1,1	28 431	-0,1	29 920	5,2
64 Post och teleföretag	1	4 885	1,1	4 649	-4,8	3 713	-20,1	4 310	16,1	4 787	11,1	3 925	-18,0
Post, telecommunication	2	5 576	16,1	3 979	-28,6	3 743	-5,9	4 798	28,2	5 050	5,2	5 458	8,1
	3	5 218	10,5	3 499	-33,0	3 678	5,1	3 708	0,8	3 744	1,0	3 801	1,5
	4	5 883	-16,8	4 542	-22,8	5 273	16,1	4 027	-23,5	4 391	9,1	5 681	29,2
	1-4	21 562	0,6	16 669	-22,7	16 407	-1,6	16 843	2,7	17 972	6,7	18 865	5,0
65-67 Kreditinstitut och för-	1	2 675	-3,3	2 722	1,7	2 629	-3,4	3 493	32,9	3 785	8,4	3 918	3,5
säkringsbolag	2	3 070	-1,8	3 305	7,7	3 141	-5,0	4 173	32,8	4 863	16,5	5 033	3,5
Financial intermediation	3	2 334	-4,2	2 787	19,4	2 739	-1,7	3 667	33,9	3 992	8,9	4 428	10,9
	4	2 873	-7,7	3 506	22,3	3 625	3,5	4 904	35,3	5 553	13,4	5 515	-0,9
	1-4	10 952	-4,3	12 320	12,5	12 134	-1,5	16 237	33,8	18 193	12,0	18 894	3,9
70.2 del Småhus, fritidshus	1	6 939	1,0	7 398	6,6	8 877	20,0	9 876	11,3	11 191	13,3	12 278	9,7
One- and two-family	2	8 296	1,2	8 986	8,3	10 567	17,6	11 533	9,1	12 455	8,0	13 653	9,6
houses	3	7 630	11,4	8 389	9,9	9 867	17,6	10 786	9,3	11 147	3,3	11 910	6,8
	4	7 663	15,5	8 622	12,5	9 851	14,2	11 150	13,2	12 094	8,5	12 875	6,4
	1-4	30 528	6,9	33 395	9,4	39 162	17,3	43 345	10,7	46 887	8,2	50 716	8,2
70 övr Fastighetsförvaltning	1	9 096	8,9	8 394	-7,7	8 237	-1,9	9 707	17,8	11 558	19,1	13 128	13,6
Other real estate	2	11 170	2,1	10 808	-3,2	11 353	5,0	13 101	15,4	16 145	23,2	17 989	11,4
	3	9 469	0,0	8 738	-7,7	9 772	11,8	11 389	16,6	13 072	14,8	14 312	9,5
	4	8 653	-0,6	8 334	-3,7	9 440	13,2	10 836	14,8	12 322	13,7	13 058	6,0
	1-4	38 388	2,5	36 274	-5,5	38 802	7,0	45 033	16,1	53 097	17,9	58 487	10,2

Fasta bruttoinvesteringar-Gross fixed capital formation

Fasta priser referensår 2000-constant prices reference year 2000		Mnkr-million SEK													
		2002		2003		2004		2005		2006		2007		Årlig utveckling i %-annual change in %	
	kv-q	Mnkr	%	Mnkr	%	Mnkr	%	Mnkr	%	Mnkr	%	Mnkr	%		
71-74 Uthyrning, data och andra företagstjänster <i>Renting, computer and other business activities</i>	1	7 166	-6,0	7 608	6,2	8 459	11,2	8 752	3,5	10 158	16,1	11 457	12,8		
	2	8 748	3,1	7 796	-10,9	9 389	20,4	10 605	13,0	10 793	1,8	12 522	16,0		
	3	6 817	-5,5	7 139	4,7	8 671	21,5	8 319	-4,1	8 689	4,4	9 443	8,7		
	4	8 334	7,8	8 316	-0,2	11 094	33,5	9 537	-14,2	10 048	5,3	11 760	17,1		
	1--4	31 065	0,0	30 859	-0,7	37 613	21,9	37 213	-1,1	39 688	6,7	45 182	13,8		
80-95 Utbildning, hälsovård, sammälls- & personliga tjänster <i>Education, health, community, personal service</i>	1	3 845	-2,1	3 922	2,0	3 882	-1,0	4 055	4,4	4 504	11,1	5 019	11,4		
	2	4 163	2,2	4 063	-2,4	4 290	5,6	4 672	8,9	5 001	7,0	5 473	9,4		
	3	3 781	5,4	3 795	0,4	4 018	5,9	4 296	6,9	5 131	19,4	5 345	4,2		
	4	4 270	6,5	4 216	-1,3	4 682	11,0	4 699	0,4	5 642	20,0	6 524	15,6		
	1--4	16 059	3,0	15 996	-0,4	16 872	5,5	17 722	5,0	20 278	14,4	22 361	10,3		
Ofördelade <i>Unallocated</i>	1	581	-13,1	585	0,6	532	-9,0	694	30,4	793	14,2	674	-15,0		
	2	426	-11,7	410	-3,7	469	14,3	543	15,9	372	-31,5	394	6,0		
	3	444	-26,3	511	15,0	452	-11,5	532	17,7	386	-27,5	336	-13,0		
	4	632	29,4	606	-4,1	294	-51,7	346	17,7	288	-16,7	288	-0,3		
	1--4	2 083	-7,1	2 112	1,4	1 747	-17,3	2 115	21,1	1 839	-13,1	1 692	-8,0		
Offentliga fasta brutto- investeringar <i>Government gross fixed capital formation</i>	1	11 349	7,7	12 205	7,5	12 400	1,6	12 049	-2,8	12 463	3,4	13 230	6,2		
	2	16 027	16,0	15 987	-0,3	16 204	1,4	17 075	5,4	17 406	1,9	17 707	1,7		
	3	14 784	1,2	14 191	-4,0	14 379	1,3	15 257	6,1	15 756	3,3	16 569	5,2		
	4	22 736	11,8	20 751	-8,7	21 346	2,9	21 761	1,9	25 191	15,8	25 867	2,7		
	1--4	64 896	9,5	63 134	-2,7	64 329	1,9	66 142	2,8	70 816	7,1	73 373	3,6		
Stattliga myndigheter <i>Central government</i>	1	5 414	2,9	6 498	20,0	7 236	11,4	6 570	-9,2	6 826	3,9	6 698	-1,9		
	2	7 667	23,1	8 553	11,6	9 036	5,6	9 423	4,3	9 581	1,7	8 483	-11,5		
	3	7 301	0,7	7 206	-1,3	7 923	9,9	8 088	2,1	7 574	-6,4	7 737	2,1		
	4	11 347	19,0	10 012	-11,8	11 507	14,9	10 959	-4,8	12 035	9,9	11 828	-1,8		
	1--4	31 729	12,3	32 269	1,7	35 702	10,6	35 040	-1,9	36 016	2,8	34 746	-3,5		
Kommunala myndigheter <i>Local government</i>	1	5 935	12,4	5 714	-3,7	5 188	-9,2	5 489	5,8	5 648	2,9	6 544	15,9		
	2	8 359	10,2	7 441	-11,0	7 185	-3,4	7 667	6,7	7 840	2,3	9 225	17,7		
	3	7 482	1,7	6 987	-6,6	6 476	-7,3	7 182	10,9	8 182	13,9	8 832	7,9		
	4	11 391	5,5	10 739	-5,7	9 872	-8,1	10 809	9,5	13 143	21,6	14 020	6,7		
	1--4	33 167	6,9	30 881	-6,9	28 721	-7,0	31 147	8,4	34 813	11,8	38 621	10,9		
Totala fasta bruttoinvesteringar <i>Total gross fixed capital formation</i>	1	84 388	-5,4	91 129	8,0	90 727	-0,4	99 928	10,1	108 889	9,0	118 950	9,2		
	2	104 840	2,0	101 552	-3,1	106 936	5,3	119 757	12,0	127 559	6,5	139 569	9,4		
	3	90 328	-2,0	90 451	0,1	97 101	7,4	106 843	10,0	112 772	5,5	119 422	5,9		
	4	107 455	-2,3	109 111	1,6	119 964	9,9	125 224	4,3	137 208	9,6	147 501	7,5		
	1--4	387 011	-1,8	392 243	1,4	414 728	5,7	451 752	8,9	486 428	7,7	525 442	8,0		
Efter typ av investering:															
By type of investment:															
Jordbruk, skogsbruk och fiskeprodukter <i>Agriculture, forestry, fishing products</i>	1	120	-22,4	164	36,4	147	-10,2	126	-14,0	140	10,9	140	0,0		
	2	893	-12,5	1 046	17,1	1 073	2,6	1 003	-6,6	1 123	12,0	1 049	-6,6		
	3	258	-15,8	317	22,9	311	-2,0	280	-9,9	311	11,1	294	-5,5		
	4	118	-23,7	161	39,5	145	-12,6	125	-14,4	134	6,4	134	0,0		
	1--4	1 389	-15,1	1 688	21,5	1 676	-0,7	1 534	-8,5	1 708	11,3	1 617	-5,3		
Maskiner och inventarier <i>Machinery and equipment</i>	1	32 513	-4,9	33 570	3,3	33 346	-0,7	37 383	12,1	40 724	8,9	45 151	10,9		
	2	36 720	1,0	35 854	-2,4	36 924	3,0	44 928	21,7	44 713	-0,5	52 454	17,3		
	3	34 540	-1,4	35 192	1,9	36 500	3,7	41 035	12,4	42 853	4,4	47 155	10,0		
	4	41 286	-1,0	44 713	8,3	49 198	10,0	52 907	7,5	56 389	6,6	61 995	9,9		
	1--4	145 059	-1,5	149 329	2,9	155 968	4,4	176 253	13,0	184 679	4,8	206 755	12,0		
Transportmedel <i>Transport</i>	1	6 735	-23,6	12 876	91,2	11 337	-12,0	13 353	17,8	13 651	2,2	16 259	19,1		
	2	12 529	12,2	10 607	-15,3	11 750	10,8	12 427	5,8	13 915	12,0	15 683	12,7		
	3	6 956	-20,3	7 004	0,7	8 007	14,3	8 793	9,8	9 826	11,7	9 203	-6,3		
	4	8 540	-17,8	8 559	3,2	8 608	-0,4	8 892	3,8	10 020	12,1	9 929	0,1		
	1--4	34 760	-11,2	39 046	12,3	39 702	1,7	43 465	9,5	47 412	9,1	51 074	7,7		
Bostäder <i>Dwellings</i>	1	11 142	11,0	11 426	2,6	12 763	11,7	14 958	17,2	17 335	15,9	19 547	12,8		
	2	11 612	9,9	12 255	5,5	14 011	14,3	16 197	15,6	18 956	17,0	20 838	9,9		
	3	11 354	10,6	12 020	5,9	14 056	16,9	16 226	15,4	18 076	11,4	19 429	7,5		
	4	10 709	10,5	11 515	7,5	13 667	18,7	15 672	14,7	17 398	11,0	18 218	4,7		
	1--4	44 817	10,5	47 216	5,4	54 497	15,4	63 053	15,7	71 765	13,8	78 032	8,7		
Övriga byggnader och an- läggningar <i>Other buildings and constructions</i>	1	18 546	-4,8	18 776	1,2	18 279	-2,6	17 857	-2,3	19 305	8,1	19 823	2,7		
	2	26 950	0,9	25 762	-4,4	25 765	0,0	26 638	3,4	27 957	5,0	28 484	1,9		
	3	23 514	0,7	21 990	-6,5	22 422	2,0	22 673	1,1	23 097	1,9	23 814	3,1		
	4	32 249	-0,1	29 139	-9,7	30 857	5,9	28 694	-7,0	32 492	13,3	35 987	10,8		
	1--4	101 259	-0,5	95 667	-5,5	97 323	1,7	95 862	-1,5	102 851	7,3	108 108	5,1		
Övriga investeringar <i>Other capital formation n.e.c.</i>	1	15 194	-8,3	14 694	-3,3	14 976	1,9	16 610	10,9	17 937	8,0	18 582	3,6		
	2	16 142	-4,8	15 918	-1,4	17 185	8,0	19 018	10,7	20 669	8,7	21 789	5,4		
	3	13 608	-6,4	13 853	1,8	15 580	12,5	17 844	14,5	18 533	3,9	19 783	6,7		
	4	14 458	-8,2	14 925	3,2	17 437	16,8	19 255	10,4	20 787	8,0	21 328	2,6		

Hushållens disponibla inkomster-*Disposable income of households*

Mnkr-million SEK

Löpande priser-current prices

		kv-q	2002 Mnkr	2003 Mnkr	2004 Mnkr	2005 Mnkr	2006 Mnkr	2007 Mnkr
1	Egentliga löner <i>Wages and salaries</i>	1	241 503	248 580	255 485	261 624	275 132	295 104
		2	257 896	262 971	269 984	279 335	294 218	312 687
		3	254 952	262 394	267 941	277 271	293 320	312 056
		4	252 984	258 026	265 235	278 467	293 973	316 321
		1-4	1 007 335	1 031 971	1 058 645	1 096 697	1 156 643	1 236 168
2	Sociala avgifter (Rad 8.2.1 + 8.2.4) <i>Employers' social contributions</i> (Row 8.2.1 + 8.2.4)	1	86 254	91 591	94 101	97 408	97 211	103 853
		2	90 260	94 537	100 069	101 184	99 640	107 547
		3	88 982	94 672	99 808	102 080	102 562	106 179
		4	91 795	93 041	96 296	101 258	100 499	106 647
		1-4	357 291	373 841	390 274	401 930	399 912	424 226
3	Driftsöverskott egna hem <i>Operating surplus</i>	1	16 146	16 141	14 616	14 523	14 865	15 203
		2	15 759	16 413	14 567	14 096	14 122	14 542
		3	15 325	16 305	14 537	14 252	14 074	14 421
		4	15 142	15 616	12 866	13 505	13 344	13 817
		1-4	62 372	64 475	56 586	56 376	56 405	57 983
4	Sammanfatt förvärvsinkomst <i>Mixed income</i>	1	33 242	34 307	35 296	37 476	39 487	42 415
		2	34 627	35 736	36 780	38 911	40 449	44 700
		3	34 627	35 736	37 521	39 801	41 632	43 600
		4	36 011	37 166	38 708	41 079	44 723	45 763
		1-4	138 507	142 945	148 305	157 267	166 291	176 478
5	Kapitalinkomster <i>Property income, receivable</i>	1	14 603	15 441	12 561	13 770	17 557	19 890
		2	36 611	35 487	30 583	41 598	50 649	60 036
		3	14 763	14 013	13 347	11 654	17 901	21 042
		4	15 469	13 843	13 294	12 813	20 334	24 400
		1-4	81 446	78 784	69 785	79 835	106 441	125 368
6	Kapitalutgifter <i>Property income, payable</i>	1	13 130	13 652	11 262	10 669	13 891	19 989
		2	13 680	13 079	10 695	10 416	15 666	21 650
		3	13 962	12 850	10 581	10 043	17 710	22 508
		4	13 828	13 088	11 416	11 447	18 324	24 649
		1-4	54 600	52 669	43 954	42 575	65 591	88 796
7	Transfereringsinkomster <i>Current transfers, income</i>	1	127 414	137 310	142 544	147 292	152 041	152 105
		2	125 621	137 048	141 300	146 021	147 703	147 683
		3	125 484	135 499	139 927	143 436	145 762	143 781
		4	128 986	137 355	141 470	146 392	149 177	148 163
		1-4	507 505	547 212	565 241	583 141	594 683	591 732
7.1	Sociala förmåner <i>Social benefits</i>	1	112 300	121 499	126 214	129 772	133 066	133 977
		2	112 093	121 312	124 814	129 011	130 973	131 311
		3	111 531	120 879	124 083	127 236	130 209	129 486
		4	114 050	121 634	125 811	129 768	131 418	130 605
		1-4	449 974	485 324	500 922	515 787	525 666	525 379
7.2	Andra löpande transfereingar <i>Other current transfers</i>	1	15 114	15 811	16 330	17 520	18 975	18 128
		2	13 528	15 736	16 486	17 010	16 730	16 372
		3	13 953	14 620	15 844	16 200	15 553	14 295
		4	14 936	15 721	15 659	16 624	17 759	17 558
		1-4	57 531	61 888	64 319	67 354	69 017	66 353
8	Transfereringsutgifter <i>Current transfers, expenditure</i>	1	205 805	220 173	225 968	239 967	249 077	255 310
		2	220 813	232 974	239 971	255 911	264 214	275 129
		3	210 476	225 536	234 689	245 308	254 333	258 392
		4	219 566	225 210	234 228	249 464	257 703	268 314
		1-4	856 660	903 893	934 856	990 650	1 025 327	1 057 145
8.1	Inkomst- och förmögen- hetsskatter <i>Income- and property- taxes</i>	1	88 682	97 312	101 623	106 538	112 511	109 307
		2	96 693	103 333	108 086	113 848	121 704	120 277
		3	91 788	99 886	105 021	109 654	115 188	111 628
		4	96 963	101 558	107 604	113 658	119 903	120 526
		1-4	374 126	402 089	422 334	443 698	469 306	461 738
8.2	Sociala avgifter <i>Social benefits</i>	1	109 260	114 589	115 698	123 656	126 005	133 988
		2	116 913	122 158	124 118	132 503	132 810	142 143
		3	112 044	118 281	122 681	127 625	130 962	135 985
		4	115 120	116 538	119 246	127 533	129 246	136 768
		1-4	453 337	471 566	481 743	511 317	519 023	548 884
8.2.1	Arbetsgivares faktiska sociala avgifter <i>Employers' actual social contributions</i>	1	82 334	87 622	89 703	92 582	92 541	99 458
		2	86 046	89 798	95 669	96 878	94 705	102 924
		3	85 040	90 322	95 349	97 157	97 753	101 595
		4	88 132	88 334	91 838	96 426	95 417	101 882
		1-4	341 552	356 076	372 559	383 043	380 416	405 859

Hushållens disponibla inkomster-*Disposable income of households*

Mnkr-million SEK

Löpande priser-current prices

		kv-q	2002 Mnkr	2003 Mnkr	2004 Mnkr	2005 Mnkr	2006 Mnkr	2007 Mnkr
8.2.2	Anställdas egenavgifter	1	21 358	20 994	19 922	24 407	26 938	27 946
	<i>Employees' social contributions</i>	2	25 007	26 147	22 375	29 478	31 314	32 407
		3	21 416	22 134	21 199	23 704	26 542	27 618
		4	21 680	22 022	21 273	24 432	26 890	27 932
		1--4	89 461	91 297	84 769	102 021	111 684	115 903
8.2.3	Egenföretagares och icke anställdas soc avg	1	1 648	2 004	1 675	1 841	1 856	2 189
	<i>Social contributions by self- and non-employed persons</i>	2	1 646	1 474	1 674	1 841	1 856	2 189
		3	1 646	1 475	1 674	1 841	1 858	2 188
		4	1 645	1 475	1 677	1 843	1 857	2 189
		1--4	6 585	6 428	6 700	7 366	7 427	8 755
8.2.4	Tillräknade sociala avgifter	1	3 920	3 969	4 398	4 826	4 670	4 395
	<i>Imputed social contributions</i>	2	4 214	4 739	4 400	4 306	4 935	4 623
		3	3 942	4 350	4 459	4 923	4 809	4 584
		4	3 663	4 707	4 458	4 832	5 082	4 765
		1--4	15 739	17 765	17 715	18 887	19 496	18 367
8.3	Andra löpande transfereringar	1	7 863	8 272	8 647	9 773	10 561	12 015
	<i>Other current transfers</i>	2	7 207	7 483	7 767	9 560	9 700	12 709
		3	6 644	7 369	6 987	8 029	8 183	10 779
		4	7 483	7 114	7 378	8 273	8 554	11 020
		1--4	29 197	30 238	30 779	35 635	36 998	46 523
9	Disponibel inkomst	1	300 227	309 545	317 373	321 457	333 325	353 271
	<i>Disposable income</i>	2	326 281	336 139	342 617	354 818	366 901	390 416
		3	309 695	320 233	327 811	333 143	343 208	360 179
		4	306 993	316 749	322 225	332 603	346 023	362 148
		1--4	1 243 196	1 282 666	1 310 026	1 342 021	1 389 457	1 466 014
10	Justering för sparande i tjänste- och premiepensioner	1	15 208	16 871	15 587	19 376	20 956	22 214
	<i>Adjustment for the change in net equity of households in pension funds reserves</i>	2	17 780	21 295	20 667	22 245	23 901	25 549
		3	16 604	18 516	19 269	20 565	22 181	23 203
		4	17 769	18 585	19 658	20 980	22 164	24 172
		1--4	67 361	75 267	75 181	83 166	89 202	95 138
11	Hushållens konsumtionsutgifter	1	284 546	296 986	308 341	314 583	327 841	340 631
	<i>Final consumption expenditure of households</i>	2	299 288	308 744	321 145	335 766	347 847	361 185
		3	290 771	303 778	313 551	328 772	338 510	355 799
		4	316 205	325 948	335 089	349 232	359 666	377 712
		1--4	1 190 810	1 235 456	1 278 126	1 328 353	1 373 864	1 435 327
12	Sparande, inkl sparande i tjänstepensioner (9+10-11) *	1	30 889	29 430	24 619	26 250	26 440	34 854
	<i>Saving, incl change in pension funds reserves (9+10-11) *</i>	2	44 773	48 690	42 139	41 297	42 955	54 780
		3	35 528	34 971	33 529	24 936	26 879	27 583
		4	8 557	9 386	6 794	4 351	8 521	8 608
		1--4	119 747	122 477	107 081	96 834	104 795	125 825
13	Sparkvot (12*100/(9+10))	1--4	9,1	9,0	7,7	6,8	7,1	8,1
	<i>Saving ratio (12*100/(9+10))</i>							

Reala värden, referensår 2000 - *Real values, reference year 2000*

14	Disponibel inkomst **	1	289 246	292 372	296 953	297 742	304 674	319 863
	<i>Disposable income **</i>	2	313 521	318 321	320 027	326 848	334 853	352 626
		3	299 198	303 728	308 702	309 212	316 625	327 364
		4	294 566	299 029	302 990	310 097	319 923	328 779
		1--4	1 196 531	1 213 450	1 228 672	1 243 899	1 276 075	1 328 632

* Sparande enligt tidigare definition
 * *Saving according to earlier definition*

	Sparande, exkl i tjänstepensioner	1	15 681	12 559	9 032	6 874	5 484	12 640
	<i>Saving, excl change in pension funds reserves</i>	2	26 993	27 395	21 472	19 052	19 054	29 231
		3	18 924	16 455	14 260	4 371	4 698	4 380
		4	-9 212	-9 199	-12 864	-16 629	-13 643	-15 564
		1-4	52 386	47 210	31 900	13 668	15 593	30 687

** Deflaterad med kvartalsvis implicit prisindex för hushållens konsumtionsutgifter
 ** *Deflated with the quarterly implicit price index for household consumption expenditure*

**BNP fördelad på inkomstkomponenter och sektorsvis fördelning av inkomster, transfereringar och sparande
GDP by income components and distribution by sector of income, transfers and saving**

Miljoner kronor - Million SEK

	2002	2003	2004	2005	2006	2007
Totala ekonomin-Total economy						
1 BNP till marknadspris-GDP at market prices	2 420 761	2 515 150	2 624 964	2 735 218	2 899 653	3 073 832
2 Kapitalförslitning-Consumption of fixed capital	315 704	317 792	322 829	336 152	351 960	376 608
3 Löner och soc.avg.-Compensation of employees	1 366 857	1 407 694	1 450 708	1 500 028	1 557 878	1 662 143
4 Skatter på produktion-Taxes on production incl. imports	406 840	425 930	438 890	463 212	494 217	519 401
5 Subventioner-Subsidies	45 875	43 074	44 752	54 631	60 493	60 607
6 Driftsöverskott/sammansatt förv.ink., netto-Operating surplus/ mixed income, net (1-2-3-4+5)	377 235	406 808	457 289	490 457	556 091	576 287
Företag inklusive ofördelade poster-Corporations including unallocated items						
1 Driftsöverskott, netto-Operating surplus, net	178 263	201 127	253 631	279 564	336 947	345 804
2 Kapitalinkomst, netto-Property income, net	-6 967	7 642	-33 035	-52 861	-7 739	11 757
3 Primärinkomstsaldo-Balance of primary incomes (1+2)	171 296	208 769	220 596	226 703	329 208	357 561
4 Transfereringsnetto-Current transfers, net	5 321	16 194	-12 528	-27 355	-26 451	-39 890
5 Just. för hush:s sparande i tjänste- och premiepensioner-Adj. for the change in net equity of households in pension funds reserves	59 855	67 160	66 097	74 229	79 935	84 491
6 Sparande-Saving (3+4-5)	116 762	157 803	141 971	125 119	222 822	233 180
7 Kapitaltransf., netto-Capital transfers, net	3 355	6 016	5 018	13 250	-11 747	4 094
8 Fast bruttoinvestering-Gross fixed capital formation	281 625	280 488	290 765	323 074	356 766	398 746
9 Lagerinvestering-Changes in inventories	100	5 528	-3 282	-3 871	-851	21 731
10 Kapitalförslitning-Consumption of fixed capital	226 598	226 013	227 010	235 557	246 754	264 041
11 Anskaffn. mark, netto-Acquisit. of non-prod. non-financial assets, net	486	939	1 577	2 395	1 200	-326
12 Finansiellt sparande-Net lending (6+7-8-9+10-11)	64 504	102 877	84 939	52 328	100 714	81 164
Den konsoliderade offentliga sektorn-General government						
1 Driftsöverskott, netto-Operating surplus, net	-1 907	-1 739	-1 233	-2 750	-3 552	-3 978
2 Skatter på produktion-Taxes on production incl. imports	398 179	417 020	431 607	455 025	485 249	513 227
3 Subventioner-Subsidies	36 037	37 457	36 232	42 149	45 792	49 412
4 Kapitalinkomst, netto-Property income, net	-27 057	-5 924	2 003	8 584	12 087	11 384
5 Primärinkomstsaldo-Balance of primary incomes (1+2-3+4)	333 178	371 900	396 145	418 710	447 992	471 221
6 Transfereringsnetto-Current transfers, net	319 658	318 836	349 068	394 458	416 865	462 277
7 Disponibel inkomst-Disposable income (5+6)	652 836	690 736	745 213	813 168	864 857	933 498
8 Just. för hush:s sparande i tjänste- och premiepensioner-Adj. for the change in net equity of households in pension funds reserves	7 506	8 107	9 084	8 937	9 267	10 647
9 Konsumtionsutgift-Final consumption expenditure	658 010	691 709	702 537	722 697	761 890	796 212
10 Sparande-Saving (7-8-9)	-12 680	-9 080	33 592	81 534	93 700	126 639
11 Kapitaltransf., netto-Capital transfers, net	-2 958	-4 404	-2 798	-10 372	-8 167	-7 507
12 Fast bruttoinvestering-Gross fixed capital formation	74 817	74 000	77 119	81 427	89 107	95 987
13 Lagerinvestering-Changes in inventories	-112	-67	-21	146	46	237
14 Kapitalförslitning-Consumption of fixed capital	53 346	54 618	56 084	58 189	60 838	65 080
15 Anskaffn. mark, netto-Acquisit. of non-prod. non-financial assets, net	-2 672	-3 723	-5 155	-6 693	-6 167	-5 043
16 Finansiellt sparande-Net lending (10+11-12-13+14-15)	-34 325	-29 076	14 935	54 471	63 385	93 031
Hushåll och dess icke-vinstdrivande organisationer-Households and non-profit institutions serving households						
1 Löner och koll.avg.-Compensation of employees	1 364 626	1 405 812	1 448 919	1 498 627	1 556 555	1 660 394
2 Driftsöverskott, netto-Operating surplus, net	62 372	64 475	56 586	56 376	56 405	57 983
3 Sammansatt förv.ink. netto-Mixed income, net	138 507	142 945	148 305	157 267	166 291	176 478
4 Kapitalinkomst, netto-Property income, net	26 846	26 115	25 831	37 260	40 850	36 572
5 Primärinkomstsaldo-Balance of primary incomes (1+2+3+4)	1 592 351	1 639 347	1 679 641	1 749 530	1 820 101	1 931 427
6 Transfereringsnetto-Current transfers, net	-349 155	-356 681	-369 615	-407 509	-430 644	-465 413
7 Disponibel inkomst-Disposable income (5+6)	1 243 196	1 282 666	1 310 026	1 342 021	1 389 457	1 466 014
8 Just. för hush:s sparande i tjänste- och premiepensioner-Adj. for the change in net equity of households in pension funds reserves	67 361	75 267	75 181	83 166	89 202	95 138
9 Konsumtionsutgift-Final consumption expenditure	1 190 810	1 235 456	1 278 126	1 328 353	1 373 864	1 435 327
10 Sparande-Saving (7+8-9)	119 747	122 477	107 081	96 834	104 795	125 825
11 Kapitaltransf., netto-Capital transfers, net	-1 904	-1 500	-1 864	-380	409	735
12 Fast bruttoinvestering-Gross fixed capital formation	49 550	54 615	63 694	71 384	78 819	87 151
13 Lagerinvestering-Changes in inventories	1 460	1 701	1 614	-849	1 861	1 804
14 Investering i värdeföremål-Investments in valuables	386	510	484	369	273	240
15 Kapitalförslitning-Consumption of fixed capital	35 760	37 161	39 735	42 406	44 368	47 487
16 Anskaffn. mark, netto-Acquisit. of non-prod. non-financial assets, net	2 186	2 784	3 578	4 298	4 967	5 369
17 Finansiellt sparande-Net lending (10+11-12-13+14-15)	100 021	98 528	75 582	63 658	63 652	79 483
Utlandstransaktioner för samtliga inhemska sektorer-External transactions						
1 Utrikessaldo för v o tj-External balance of goods and services	164 115	171 210	213 928	212 488	237 878	236 397
2 Löner, netto-Compensation of employees, net	-2 231	-1 882	-1 789	-1 401	-1 323	-1 749
3 Skatter på produktion-Taxes on production incl. imports	-8 661	-8 910	-7 283	-8 187	-8 968	-6 174
4 Subventioner-Subsidies	9 838	5 617	8 520	12 482	14 701	11 195
5 Kapitalinkomst, netto-Property income, net	-7 178	27 833	-5 201	-7 017	45 198	59 713
6 Transfereringsnetto-Current transfers, net	-24 176	-21 651	-33 075	-40 406	-40 230	-43 026
7 Bytesbalans-Current external balance (1+2+3+4+5+6)	131 707	172 217	175 100	167 959	247 256	256 356
8 Kapitaltransf., netto-Capital transfers, net	-1 507	112	356	2 498	-19 505	-2 678
9 Finansiellt sparande-Net lending (7+8)	130 200	172 329	175 456	170 457	227 751	253 678

Tabellen Sektorsvis fördelning av inkomster, transfereringar och sparande per kvartal publiceras den 27 mars 2008 i form av excel-tabeller på Nationalräkenskapernas kvartalsvisa hemsida.

The table Distribution by sector of income, transfers and saving by quarter will be published on 27 March 2008 as excel tables on the National accounts quarterly website.

BNP från produktionssidan, kalenderkorrigerad-GDP: production approach, calendar adjusted

Mnkr-million SEK

Fasta priser referensår 2000-constant prices reference year 2000

Årlig utveckling i %-annual change in %

	kv-q	2002 Mnkr	%	2003 Mnkr	%	2004 Mnkr	%	2005 Mnkr	%	2006 Mnkr	%	2007 Mnkr	%
BNP till marknadspris	1	573 331	2,0	591 585	3,2	606 810	2,6	624 612	2,9	651 436	4,3	669 557	2,8
<i>GDP at market prices</i>	2	608 010	3,0	615 202	1,2	640 128	4,1	657 958	2,8	690 256	4,9	710 690	3,0
	3	533 252	2,7	545 437	2,3	567 252	4,0	588 206	3,7	613 715	4,3	628 881	2,5
	4	619 974	1,9	630 504	1,7	651 225	3,3	675 392	3,7	704 085	4,2	724 033	2,8
Produktskatter	1	71 490	2,2	71 749	0,4	73 851	2,9	76 763	3,9	79 773	3,9	81 252	1,9
<i>Taxes on products</i>	2	76 033	3,3	77 574	2,0	79 544	2,5	83 538	5,0	87 746	5,0	87 872	0,1
	3	73 524	3,0	75 599	2,8	76 635	1,4	78 628	2,6	81 390	3,5	81 202	-0,2
	4	83 840	3,9	85 176	1,6	86 400	1,4	89 174	3,2	89 856	0,8	92 511	3,0
Produktsubventioner	1	3 100	9,3	2 801	-9,6	3 103	10,8	3 128	0,8	3 309	5,8	4 013	21,3
<i>Subsidies on products</i>	2	2 773	-4,8	2 851	2,8	2 995	5,1	2 912	-2,8	2 922	0,3	3 503	19,9
	3	3 080	17,3	3 269	6,1	2 945	-9,9	2 955	0,3	2 905	-1,7	3 504	20,6
	4	3 381	5,7	3 432	1,5	3 414	-0,5	3 417	0,1	2 806	-17,9	3 990	42,2
Näringslivets förädlingsvärde till baspris	1	389 565	2,1	405 926	4,2	419 310	3,3	435 115	3,8	460 935	5,9	477 839	3,7
<i>Value added at basic prices, market producers</i>	2	420 643	3,4	426 076	1,3	448 135	5,2	462 618	3,2	491 660	6,3	512 445	4,2
	3	375 828	3,1	385 747	2,6	406 668	5,4	426 208	4,8	448 595	5,3	464 434	3,5
	4	424 465	2,3	433 385	2,1	454 280	4,8	473 866	4,3	501 566	5,8	521 463	4,0
01-45 Varuproducenter	1	154 410	2,8	163 713	6,0	169 380	3,5	177 262	4,7	187 011	5,5	191 249	2,3
<i>Producers of goods</i>	2	163 289	4,8	167 589	2,6	182 712	9,0	185 766	1,7	198 032	6,6	204 182	3,1
	3	138 601	5,2	145 517	5,0	158 045	8,6	167 036	5,7	174 254	4,3	178 660	2,5
	4	172 284	3,6	169 073	-1,9	184 243	9,0	188 685	2,4	197 955	4,9	205 355	3,7
01-05 Jordbruk, skogsbruk, fiske	1	10 473	0,4	10 400	-0,7	10 672	2,6	11 073	3,8	12 832	15,9	13 180	2,7
<i>Agriculture, forestry, fishing</i>	2	10 496	0,4	10 556	0,6	11 441	8,4	10 589	-7,4	12 647	19,4	12 386	-2,1
	3	9 854	-1,8	10 213	3,6	11 070	8,4	10 283	-7,1	11 601	12,8	11 034	-4,9
	4	10 612	2,8	10 668	0,5	11 769	10,3	10 750	-8,7	10 654	-0,9	10 701	0,4
10-14 Mineralutvinningsindustri	1	1 072	1,6	1 136	6,0	1 161	2,2	1 303	12,2	1 284	-1,5	1 409	9,7
<i>Mining and quarrying</i>	2	1 183	4,3	1 237	4,6	1 249	1,0	1 089	-12,8	1 152	5,8	1 134	-1,6
	3	1 129	1,6	1 275	12,9	1 342	5,3	1 088	-18,9	1 065	-2,1	1 178	10,6
	4	1 155	6,2	1 370	18,6	1 407	2,7	1 096	-22,1	1 129	3,0	1 205	6,7
15-37 Tillverkningsindustri	1	111 894	4,5	121 693	8,8	125 797	3,4	132 395	5,2	140 103	5,8	142 966	2,0
<i>Manufacturing</i>	2	121 845	6,9	124 722	2,4	138 490	11,0	139 771	0,9	147 899	5,8	152 704	3,2
	3	100 190	8,5	108 403	8,2	117 362	8,3	125 282	6,7	132 507	5,8	134 481	1,5
	4	119 673	5,6	121 822	1,8	133 622	9,7	140 862	5,4	148 920	5,7	152 856	2,6
15-16 Livsmedels-, dryckesvaru- o tobaksindustri	1	8 522	6,6	8 372	-1,8	8 209	-1,9	8 092	-1,4	8 496	5,0	8 249	-2,9
<i>Food products, beverage and tobacco industry</i>	2	8 778	0,9	9 136	4,1	8 840	-3,2	8 884	0,5	9 053	1,9	9 571	5,7
	3	8 666	1,5	8 955	3,3	7 817	-12,7	8 293	6,1	8 662	4,4	8 421	-2,8
	4	8 876	-2,2	8 314	-6,3	8 247	-0,8	8 913	8,1	9 216	3,4	8 487	-7,9
20-22 Trävaru-, massa, pappers o grafisk ind	1	20 286	-1,4	21 761	7,3	21 247	-2,4	20 874	-1,8	21 559	3,3	22 295	3,4
<i>Ind for wood products</i>	2	21 793	0,7	22 689	4,1	23 545	3,8	22 442	-4,7	23 846	6,3	24 362	2,2
<i>pulp, paper, publishers</i>	3	18 776	6,4	20 597	9,7	20 407	-0,9	20 319	-0,4	21 151	4,1	21 926	3,7
	4	21 484	4,0	22 367	4,1	21 982	-1,7	20 896	-4,9	21 560	3,2	21 236	-1,5
23-25 Ind för petroleum, kemigummi- o plastprodukter	1	19 296	16,7	21 274	10,3	18 871	-11,3	21 376	13,3	23 428	9,6	21 794	-7,0
<i>Ind for petroleum, chemical, rubber, plastics</i>	2	21 011	16,9	20 268	-3,5	20 932	3,3	22 914	9,5	23 581	2,9	22 429	-4,9
	3	17 487	6,4	18 435	5,4	18 981	3,0	20 902	10,1	22 432	7,3	20 752	-7,5
	4	18 519	9,4	19 035	2,8	19 968	4,9	21 577	8,1	21 730	0,7	20 838	-4,1
28-35 Metall-, maskin- och transportmedelsindustri	1	52 073	2,9	58 145	11,7	66 042	13,6	70 936	7,4	74 731	5,3	79 034	5,8
<i>Ind for metal, machinery, transport equip</i>	2	57 522	8,6	59 850	4,0	72 308	20,8	73 084	1,1	77 739	6,4	82 870	6,6
	3	44 586	14,5	50 502	13,3	59 412	17,6	65 589	10,4	69 227	5,5	72 911	5,3
	4	57 837	6,6	60 223	4,1	70 581	17,2	76 588	8,5	82 794	8,1	89 007	7,5
40-41 El, gas, värme, vatten	1	14 809	-4,4	14 017	-5,3	14 844	5,9	15 284	3,0	15 599	2,1	15 201	-2,6
<i>Electricity, gas, water</i>	2	10 307	-1,5	9 743	-5,5	10 391	6,7	11 078	6,6	10 821	-2,3	11 238	3,9
	3	8 108	-7,7	7 798	-3,8	9 108	16,8	9 720	6,7	8 446	-13,1	9 259	9,6
	4	13 294	-1,7	12 478	-6,1	13 874	11,2	13 813	-0,4	12 919	-6,5	13 270	2,7
45 Byggindustri	1	16 595	-1,2	17 393	4,8	17 592	1,1	18 134	3,1	19 546	7,8	20 816	6,5
<i>Construction</i>	2	19 339	0,4	20 973	8,4	21 583	2,9	23 490	8,8	25 467	8,4	26 537	4,2
	3	19 853	0,6	18 763	-5,5	20 036	6,8	21 634	8,0	22 786	5,3	23 848	4,7
	4	27 405	-1,0	23 413	-14,6	24 957	6,6	24 521	-1,7	26 868	9,6	28 983	7,9

BNP från produktionssidan, kalenderkorrigerad-GDP: production approach, calendar adjusted

Fasta priser referensår 2000-constant prices reference year 2000												Mnkr-million SEK	
												Årlig utveckling i %-annual change in %	
	kv-q	2002		2003		2004		2005		2006		2007	
		Mnkr	%	Mnkr	%	Mnkr	%	Mnkr	%	Mnkr	%	Mnkr	%
50-95 Tjänsteproducenter	1	235 236	1,7	242 475	3,1	250 099	3,1	258 428	3,3	274 065	6,1	286 613	4,6
<i>Producers of services</i>	2	257 656	2,6	259 112	0,6	266 584	2,9	277 474	4,1	294 825	6,3	309 194	4,9
	3	237 070	1,9	240 110	1,3	248 655	3,6	259 254	4,3	274 303	5,8	285 682	4,1
	4	252 282	1,5	264 066	4,7	269 902	2,2	284 735	5,5	303 052	6,4	315 673	4,2
50-52 Parti- och detaljhandel	1	49 750	3,9	55 140	10,8	57 891	5,0	60 367	4,3	65 331	8,2	68 400	4,7
<i>Wholesale and retail</i>	2	56 588	5,0	60 836	7,5	64 401	5,9	65 971	2,4	70 891	7,5	74 624	5,3
<i>trade</i>	3	53 572	7,0	56 086	4,7	60 103	7,2	63 134	5,0	66 251	4,9	68 908	4,0
	4	61 514	6,9	64 436	4,8	68 190	5,8	72 168	5,8	77 352	7,2	79 940	3,3
55 Hotell och restaurang	1	7 255	-4,0	7 307	0,7	7 370	0,9	7 424	0,7	7 828	5,4	8 343	6,6
<i>Hotels and restaurants</i>	2	7 843	-1,8	7 633	-2,7	7 715	1,1	8 107	5,1	8 072	-0,4	8 617	6,8
	3	8 163	0,8	7 749	-5,1	7 636	-1,5	8 024	5,1	8 483	5,7	8 917	5,1
	4	6 789	-1,6	6 834	0,7	6 711	-1,8	6 971	3,9	7 345	5,4	7 731	5,3
60-64 Transport och kommunikation	1	35 914	-2,6	35 311	-1,7	36 124	2,3	37 092	2,7	38 488	3,8	40 257	4,6
<i>Transport and communication</i>	2	38 079	0,3	37 106	-2,6	37 920	2,2	40 095	5,7	41 661	3,9	43 980	5,6
	3	32 539	-0,1	33 485	2,9	35 211	5,2	37 878	7,6	39 203	3,5	42 093	7,4
	4	36 335	4,8	36 564	0,6	37 414	2,3	40 681	8,7	42 603	4,7	44 236	3,8
65-67 Kreditinstitut och försäkringsbolag	1	22 065	5,6	21 713	-1,6	22 713	4,6	23 442	3,2	24 853	6,0	25 938	4,4
<i>Financial intermediation</i>	2	21 970	7,0	22 073	0,5	22 690	2,8	24 469	7,8	26 933	10,1	28 227	4,8
	3	20 668	2,8	21 506	4,1	21 955	2,1	23 507	7,1	25 026	6,5	26 622	6,4
	4	21 874	4,1	23 617	8,0	24 388	3,3	26 652	9,3	28 021	5,1	29 516	5,3
70-74 Fastigheter, företags-tjänster	1	98 119	0,4	100 182	2,1	103 731	3,5	107 228	3,4	113 314	5,7	118 359	4,5
<i>Real estate, business activities</i>	2	110 021	-0,4	108 943	-1,0	111 797	2,6	116 137	3,9	123 098	6,0	128 080	4,0
	3	100 834	-2,2	100 928	0,1	103 487	2,5	105 926	2,4	113 165	6,8	115 925	2,4
	4	102 394	-5,1	108 665	6,1	110 410	1,6	114 232	3,5	122 300	7,1	127 261	4,1
70 Fastighetsförvaltning	1	48 350	2,2	50 412	4,3	49 922	-1,0	49 564	-0,7	49 867	0,6	51 078	2,4
<i>Real estate activities</i>	2	55 254	1,3	55 336	0,1	53 569	-3,2	53 347	-0,4	53 832	0,9	54 964	2,1
	3	57 149	0,9	55 619	-2,7	54 818	-1,4	54 543	-0,5	54 810	0,5	55 444	1,2
	4	49 825	-0,9	51 886	4,1	49 422	-4,7	50 664	2,5	51 528	1,7	52 003	0,9
71-74 Uthyrnings- och företags-servicefirmor	1	49 647	-0,4	49 661	0,0	53 732	8,2	57 794	7,6	62 715	8,5	66 466	6,0
<i>Renting and business service companies</i>	2	55 288	-2,6	54 347	-1,7	58 868	8,3	62 884	6,8	70 621	12,3	74 652	5,7
	3	43 638	-5,9	45 138	3,4	48 374	7,2	50 988	5,4	57 965	13,7	60 045	3,6
	4	52 986	-8,6	57 197	7,9	60 801	6,3	63 348	4,2	70 835	11,8	75 784	7,0
80-85 Utbildning, hälso- och sjukvård, omsorg	1	12 372	8,8	12 943	4,6	12 770	-1,3	12 876	0,8	13 854	7,6	14 667	5,9
<i>Education, health and social work</i>	2	13 334	20,6	12 965	-2,8	12 764	-1,6	13 001	1,9	13 361	2,8	14 331	7,3
	3	11 820	22,1	11 319	-4,2	11 275	-0,4	11 683	3,6	12 565	7,5	13 433	6,9
	4	13 463	18,0	13 512	0,4	13 109	-3,0	13 540	3,3	14 389	6,3	15 173	5,4
90-95 Samhälleliga och personliga tjänster	1	9 769	4,9	9 854	0,9	9 699	-1,6	10 114	4,3	10 936	8,1	11 160	2,0
<i>Community, social and personal service</i>	2	9 427	4,4	9 273	-1,6	9 359	0,9	9 962	6,4	10 478	5,2	10 914	4,2
	3	9 765	5,3	9 427	-3,5	9 474	0,5	9 789	3,3	10 208	4,3	10 527	3,1
	4	9 737	7,5	10 362	6,4	10 150	-2,0	11 042	8,8	11 535	4,5	12 037	4,4
Förädlingsvärde i hushållens icke-vinstdrivande organisationer	1	6 711	2,5	6 938	3,4	7 102	2,4	7 137	0,5	7 271	1,9	7 170	-1,4
<i>Value added, NPISH</i>	2	8 257	1,8	8 364	1,3	8 557	2,3	8 728	2,0	8 800	0,8	8 635	-1,9
	3	6 889	2,7	7 017	1,9	7 171	2,2	7 260	1,2	7 323	0,9	7 298	-0,3
	4	7 748	1,4	7 801	0,7	8 026	2,9	8 444	5,2	8 186	-3,1	8 036	-1,8
Förädlingsvärde i offentliga myndigheter	1	108 647	1,8	109 873	1,1	110 041	0,2	109 427	-0,6	108 734	-0,6	109 839	1,0
<i>Value added, government</i>	2	105 589	1,0	105 674	0,1	106 880	1,1	106 402	-0,4	105 682	-0,7	106 569	0,8
	3	80 016	1,5	80 439	0,5	80 133	-0,4	80 208	0,1	81 275	1,3	81 898	0,8
	4	107 309	-0,9	107 650	0,3	107 050	-0,6	108 841	1,7	109 467	0,6	108 781	-0,6
Stat och socialförsäkring	1	28 149	0,8	29 060	3,2	29 495	1,5	29 054	-1,5	28 289	-2,6	28 479	0,7
<i>Central government and social authorities</i>	2	29 063	3,0	29 775	2,4	30 318	1,8	29 730	-1,9	29 061	-2,3	29 329	0,9
	3	22 974	4,1	23 123	0,6	23 192	0,3	22 892	-1,3	23 691	3,5	23 846	0,7
	4	27 706	0,8	27 938	0,8	27 668	-1,0	27 903	0,8	28 287	1,4	27 403	-3,1
Kommuner	1	80 499	2,2	80 825	0,4	80 582	-0,3	80 360	-0,3	80 472	0,1	81 384	1,1
<i>Local authorities</i>	2	76 435	0,3	75 770	-0,9	76 478	0,9	76 641	0,2	76 477	-0,2	77 093	0,8
	3	57 135	0,6	57 409	0,5	57 041	-0,6	57 391	0,6	57 669	0,5	58 137	0,8
	4	79 579	-1,4	79 691	0,1	79 396	-0,4	80 939	1,9	81 169	0,3	81 325	0,2

Arbetade timmar fördelade på näringsgrenar, kalenderkorrigerad
Hours worked by kind of activity, calendar adjusted

 10 000-tals timmar-10 000 hours
 Årlig utveckling i %-annual change in %

	kv-q	2002		2003		2004		2005		2006		2007	
		10 000	%	10 000	%	10 000	%	10 000	%	10 000	%	10 000	%
Totalt antal arbetade timmar <i>Total hours worked</i>	1	181 842	-0,9	180 640	-0,7	179 234	-0,8	177 783	-0,8	180 794	1,7	186 462	3,1
	2	189 163	-0,5	185 805	-1,8	186 261	0,2	186 871	0,3	189 424	1,4	197 114	4,1
	3	149 233	-1,5	147 049	-1,5	146 912	-0,1	147 440	0,4	151 006	2,4	155 584	3,0
	4	184 760	-2,2	183 587	-0,6	182 086	-0,8	183 947	1,0	188 505	2,5	195 320	3,6
Näringslivet <i>Market producers and producers for own final use</i>	1	124 194	-2,1	122 517	-1,4	120 335	-1,8	119 769	-0,5	122 333	2,1	127 197	4,0
	2	133 333	-1,2	130 031	-2,5	129 572	-0,4	130 440	0,7	132 514	1,6	139 042	4,9
	3	107 575	-2,7	105 217	-2,2	105 056	-0,2	105 881	0,8	108 673	2,6	112 579	3,6
	4	128 427	-2,7	127 294	-0,9	125 969	-1,0	127 417	1,1	130 829	2,7	136 854	4,6
01-45 Varuproducenter <i>Producers of goods</i>	1	55 139	-3,1	53 679	-2,6	52 312	-2,5	51 990	-0,6	52 176	0,4	53 914	3,3
	2	58 020	-2,1	56 158	-3,2	54 998	-2,1	55 202	0,4	55 481	0,5	57 638	3,9
	3	44 786	-3,5	43 158	-3,6	42 949	-0,5	42 458	-1,1	43 574	2,6	44 454	2,0
	4	52 340	-3,3	50 580	-3,4	49 931	-1,3	49 685	-0,5	50 405	1,4	51 952	3,1
01-05 Jordbruk, skogsbruk, fiske <i>Agriculture, forestry, fishing</i>	1	6 784	4,5	6 417	-5,4	6 399	-0,3	6 137	-4,1	5 894	-4,0	5 994	1,7
	2	7 455	0,3	6 872	-7,8	6 675	-2,9	6 345	-4,9	6 200	-2,3	6 431	3,7
	3	5 715	-6,1	5 325	-6,8	5 227	-1,8	4 979	-4,7	4 880	-2,0	5 101	4,5
	4	5 594	-5,7	5 080	-9,2	5 081	0,0	4 829	-5,0	4 672	-3,3	4 840	3,6
10-14 Mineralutvinningsindustri <i>Mining and quarrying</i>	1	431	3,9	461	7,0	444	-3,7	449	1,1	470	4,7	491	4,5
	2	319	1,6	349	9,4	330	-5,4	339	2,7	367	8,3	388	5,7
	3	338	-1,7	357	5,6	342	-4,2	335	-2,0	349	4,2	358	2,6
	4	369	5,1	362	-1,9	363	0,3	381	5,0	399	4,7	410	2,8
15-37 Tillverkningsindustri <i>Manufacturing</i>	1	36 501	-4,6	35 755	-2,0	34 383	-3,8	33 886	-1,4	33 623	-0,8	34 373	2,2
	2	35 526	-3,9	34 644	-2,5	33 593	-3,0	33 332	-0,8	32 771	-1,7	33 610	2,6
	3	27 767	-3,4	26 785	-3,5	26 506	-1,0	25 987	-2,0	26 210	0,9	26 504	1,1
	4	34 714	-3,2	33 719	-2,9	33 063	-1,9	32 499	-1,7	32 684	0,6	33 246	1,7
40-41 El, gas, värme, vatten <i>Electricity, gas, water</i>	1	1 219	-7,6	1 337	9,7	1 383	3,4	1 458	5,4	1 470	0,8	1 483	0,9
	2	1 239	0,7	1 299	4,8	1 366	5,2	1 409	3,1	1 347	-4,4	1 385	2,8
	3	1 037	2,7	1 135	9,5	1 155	1,8	1 130	-2,2	1 131	0,1	1 171	3,5
	4	1 403	-2,5	1 521	8,4	1 628	7,0	1 518	-6,8	1 449	-4,5	1 539	6,2
45 Byggindustri <i>Construction</i>	1	10 253	-2,2	9 751	-4,9	9 727	-0,2	10 051	3,3	10 829	7,7	11 665	7,7
	2	13 466	0,9	12 881	-4,3	12 930	0,4	13 766	6,5	14 613	6,2	15 706	7,5
	3	10 246	-1,6	9 901	-3,4	10 073	1,7	10 396	3,2	11 262	8,3	11 564	2,7
	4	10 197	-2,3	9 824	-3,7	9 840	0,2	10 512	6,8	11 192	6,5	11 839	5,8
50-95 Tjänsteproducenter <i>Producers of services</i>	1	69 091	-1,4	68 894	-0,3	68 050	-1,2	67 838	-0,3	70 270	3,6	73 421	4,5
	2	75 127	-0,4	73 698	-1,9	74 497	1,1	75 227	1,0	76 924	2,3	81 208	5,6
	3	62 603	-2,2	61 832	-1,2	61 874	0,1	63 162	2,1	64 908	2,8	67 936	4,7
	4	76 045	-2,4	76 684	0,8	75 929	-1,0	77 603	2,2	80 343	3,5	84 865	5,6
50-52 Parti- och detaljhandel <i>Wholesale and retail trade</i>	1	21 182	-2,4	21 044	-0,7	20 700	-1,6	20 744	0,2	21 290	2,6	21 964	3,2
	2	21 973	-0,2	21 775	-0,9	21 677	-0,5	22 140	2,1	22 315	0,8	23 458	5,1
	3	20 888	-1,9	21 157	1,3	21 098	-0,3	21 758	3,1	22 089	1,5	23 095	4,6
	4	23 250	-2,5	24 027	3,3	23 718	-1,3	24 443	3,1	25 214	3,2	26 560	5,3
55 Hotell och restaurang <i>Hotels and restaurants</i>	1	4 953	0,0	5 155	4,1	5 080	-1,5	4 972	-2,1	5 201	4,6	5 503	5,8
	2	4 899	0,5	4 898	0,0	4 986	1,8	5 076	1,8	5 049	-0,5	5 465	8,2
	3	4 236	-1,5	4 189	-1,1	4 235	1,1	4 227	-0,2	4 404	4,2	4 703	6,8
	4	4 714	-1,2	4 905	4,1	4 866	-0,8	4 863	-0,1	4 936	1,5	5 294	7,3
60-64 Transport och kommunikation <i>Transport and communication</i>	1	10 809	-4,3	10 726	-0,8	10 456	-2,5	10 345	-1,1	10 581	2,3	10 849	2,5
	2	12 091	-0,6	11 702	-3,2	11 594	-0,9	11 663	0,6	11 561	-0,9	11 757	1,7
	3	10 747	-4,2	10 374	-3,5	10 221	-1,5	10 286	0,6	10 323	0,4	10 403	0,8
	4	12 470	-2,1	12 243	-1,8	11 943	-2,5	11 965	0,2	12 201	2,0	12 653	3,7
65-67 Kreditinstitut och försäkringsbolag <i>Financial intermediation</i>	1	3 434	-4,1	3 287	-4,3	3 340	1,6	3 372	1,0	3 456	2,5	3 653	5,7
	2	3 803	-1,0	3 482	-8,4	3 525	1,2	3 548	0,7	3 642	2,6	3 717	2,1
	3	2 834	2,3	2 607	-8,0	2 573	-1,3	2 609	1,4	2 619	0,4	2 727	4,1
	4	4 392	-0,9	4 136	-5,8	4 130	-0,1	4 135	0,1	4 286	3,7	4 469	4,3
70-74 Fastigheter, företags- tjänster <i>Real estate, business activities</i>	1	19 232	-2,0	18 932	-1,6	18 760	-0,9	18 330	-2,3	19 342	5,5	20 686	6,9
	2	21 578	-3,3	20 915	-3,1	21 410	2,4	21 333	-0,4	22 237	4,2	24 011	8,0
	3	15 611	-6,8	15 202	-2,6	15 398	1,3	15 670	1,8	16 412	4,7	17 610	7,3
	4	21 011	-6,7	20 995	-0,1	21 178	0,9	21 783	2,9	22 678	4,1	24 118	6,3
80-85 Utbildning, hälso- och sjukvård, omsorg <i>Education, health and social work</i>	1	5 360	7,6	5 586	4,2	5 592	0,1	5 672	1,4	5 984	5,5	6 304	5,3
	2	5 703	12,1	5 753	0,9	5 951	3,4	6 115	2,8	6 396	4,6	6 811	6,5
	3	4 594	10,3	4 570	-0,5	4 578	0,2	4 675	2,1	4 951	5,9	5 286	6,8
	4	6 199	8,7	6 262	1,0	6 219	-0,7	6 373	2,5	6 722	5,5	7 199	7,1

Arbetade timmar fördelade på näringsgrenar, kalenderkorrigerad
Hours worked by kind of activity, calendar adjusted
10 000-tals timmar-10 000 hours
Årlig utveckling i %-annual change in %

	kv-q	2002		2003		2004		2005		2006		2007	
		10 000	%	10 000	%	10 000	%	10 000	%	10 000	%	10 000	%
90-95 Samhälleliga och personliga tjänster <i>Community, social and personal service</i>	1	4 094	0,9	4 133	1,0	4 145	0,3	4 321	4,2	4 521	4,6	4 568	1,0
	2	4 837	0,6	4 879	0,9	5 118	4,9	5 294	3,4	5 350	1,1	5 532	3,4
	3	3 608	4,1	3 615	0,2	3 658	1,2	3 813	4,2	4 031	5,7	4 075	1,1
	4	3 939	1,3	4 054	2,9	3 995	-1,5	4 155	4,0	4 350	4,7	4 506	3,6
Hushållens icke-vinstdrivande organisationer <i>NPISH</i>	1	4 878	3,2	4 767	-2,3	4 974	4,3	4 853	-2,4	4 893	0,8	4 823	-1,4
	2	4 480	1,2	4 307	-3,9	4 492	4,3	4 387	-2,3	4 481	2,1	4 390	-2,0
	3	3 852	2,9	3 706	-3,8	3 875	4,6	3 785	-2,3	3 833	1,3	3 817	-0,4
	4	4 081	1,7	3 908	-4,2	4 080	4,4	4 139	1,4	4 029	-2,7	3 970	-1,5
Offentliga myndigheter <i>Government</i>	1	52 803	1,6	53 390	1,1	53 925	1,0	53 205	-1,3	53 568	0,7	54 439	1,6
	2	51 438	1,3	51 582	0,3	52 272	1,3	52 073	-0,4	52 541	0,9	53 835	2,5
	3	37 745	1,8	38 072	0,9	37 936	-0,4	37 721	-0,6	38 449	1,9	39 128	1,8
	4	52 261	-1,4	52 395	0,3	51 980	-0,8	52 332	0,7	53 620	2,5	54 509	1,7
Stat och socialförsäkring <i>Central government and social security funds</i>	1	9 954	-0,9	10 233	2,8	10 229	0,0	9 945	-2,8	9 935	-0,1	9 943	0,1
	2	10 402	2,3	10 529	1,2	10 584	0,5	10 289	-2,8	10 167	-1,2	10 325	1,6
	3	7 699	2,9	7 712	0,2	7 591	-1,6	7 393	-2,6	7 493	1,4	7 488	-0,1
	4	9 801	0,3	9 817	0,2	9 706	-1,1	9 652	-0,6	9 788	1,4	9 475	-3,2
Kommuner <i>Local authorities</i>	1	42 854	2,2	43 161	0,7	43 701	1,3	43 260	-1,0	43 650	0,9	44 509	2,0
	2	41 000	1,1	40 999	0,0	41 650	1,6	41 778	0,3	42 338	1,3	43 476	2,7
	3	30 067	1,6	30 380	1,0	30 363	-0,1	30 342	-0,1	30 964	2,0	31 646	2,2
	4	42 451	-1,8	42 569	0,3	42 275	-0,7	42 678	1,0	43 827	2,7	45 030	2,7

Försörjningsbalans säsongrensad-GDP: expenditure approach, seasonally adjusted

Mnkr-million SEK													
Fasta priser referensår 2000-constant prices reference year 2000													
Kvartalsutveckling i %-quarterly change in %													
	kv-q	2002		2003		2004		2005		2006		2007	
		Mnkr	%	Mnkr	%	Mnkr	%	Mnkr	%	Mnkr	%	Mnkr	%
BNP till marknadspris	1	576 345	0,4	591 865	0,7	607 529	1,1	626 878	0,7	655 127	1,4	675 416	0,5
GDP at market prices	2	583 293	1,2	591 002	-0,1	614 480	1,1	631 494	0,7	661 806	1,0	680 591	0,8
	3	584 779	0,3	596 485	0,9	618 306	0,6	639 450	1,3	667 536	0,9	684 610	0,6
	4	587 840	0,5	601 015	0,8	622 659	0,7	645 824	1,0	672 388	0,7	689 834	0,8
Import av varor och tjänster	1	223 236	1,8	223 590	1,5	235 165	1,2	249 470	-1,0	271 328	0,6	300 139	2,7
Import of goods and services	2	217 315	-2,7	226 898	1,5	245 040	4,2	256 201	2,7	278 757	2,7	303 553	1,1
	3	217 968	0,3	229 284	1,1	246 985	0,8	263 810	3,0	282 157	1,2	313 355	3,2
	4	220 394	1,1	232 295	1,3	252 051	2,1	269 834	2,3	292 305	3,6	317 208	1,2
Import av varor	1	161 645	2,7	165 277	2,3	174 920	2,1	186 150	-0,6	201 655	0,0	226 085	2,2
Imports of goods	2	156 413	-3,2	168 573	2,0	182 462	4,3	192 876	3,6	208 669	3,5	227 428	0,6
	3	157 934	1,0	168 960	0,2	186 585	2,3	197 335	2,3	211 610	1,4	235 317	3,5
	4	161 507	2,3	171 290	1,4	187 189	0,3	201 608	2,2	221 256	4,6	239 919	2,0
Import av tjänster	1	61 934	-0,5	59 405	0,5	60 561	0,3	63 711	-0,3	69 469	2,4	74 284	2,6
Import of services	2	61 064	-1,4	58 717	-1,2	62 946	3,9	64 220	0,8	70 436	1,4	76 134	2,5
	3	59 653	-2,3	60 412	2,9	61 454	-2,4	67 180	4,6	70 859	0,6	78 111	2,6
	4	59 130	-0,9	60 397	0,0	63 901	4,0	67 827	1,0	72 413	2,2	79 524	1,8
Summa tillgång	1	795 474	0,7	818 666	1,9	843 955	2,2	865 946	-0,9	930 086	1,3	977 594	1,4
Total resources	2	807 990	1,6	815 031	-0,4	859 715	1,9	901 921	4,2	935 449	0,6	978 941	0,1
	3	800 854	-0,9	825 444	1,3	867 355	0,9	907 342	0,6	953 082	1,9	1 001 930	2,3
	4	803 206	0,3	826 000	0,1	873 602	0,7	917 798	1,2	963 963	1,1	1 000 567	-0,1
Konsumtionsutgifter	1	432 325	0,8	440 736	-0,1	449 368	0,9	453 283	0,2	465 168	0,5	475 043	0,6
Final consumption expenditure	2	436 694	1,0	441 679	0,2	448 903	-0,1	458 926	1,2	466 935	0,4	477 437	0,5
	3	438 225	0,4	445 171	0,8	450 471	0,3	459 867	0,2	469 717	0,6	480 834	0,7
	4	441 092	0,7	445 569	0,1	452 414	0,4	462 845	0,6	472 278	0,5	483 428	0,5
Hushåll inklusive icke-vinstdrivande organisationer	1	283 011	1,1	289 841	0,0	297 649	1,0	303 763	0,6	312 597	0,4	321 688	1,0
Household and NPISH	2	285 565	0,9	291 088	0,4	298 662	0,3	306 807	1,0	314 375	0,6	324 067	0,7
	3	287 612	0,7	293 016	0,7	300 234	0,5	309 229	0,8	316 088	0,5	326 519	0,8
	4	289 757	0,7	294 673	0,6	302 033	0,6	311 251	0,7	318 510	0,8	328 357	0,6
Offentlig konsumtion	1	149 444	0,4	151 023	0,0	151 421	0,1	150 604	-0,1	153 029	0,6	154 554	0,0
General government	2	150 914	1,0	150 863	-0,1	150 869	-0,4	151 884	0,8	153 251	0,1	154 733	0,1
	3	151 016	0,1	151 648	0,5	150 724	-0,1	151 333	-0,4	154 239	0,6	155 079	0,2
	4	151 005	0,0	151 304	-0,2	150 740	0,0	152 082	0,5	154 490	0,2	155 534	0,3
Stattliga myndigheter	1	43 177	0,3	44 374	1,2	44 312	-0,4	43 463	-0,8	43 027	0,9	43 143	-0,6
Central government	2	43 629	1,0	44 403	0,1	44 154	-0,4	43 181	-0,6	43 327	0,7	42 984	-0,4
	3	43 779	0,3	44 590	0,4	43 963	-0,4	42 621	-1,3	43 625	0,7	42 869	-0,3
	4	43 865	0,2	44 489	-0,2	43 823	-0,3	42 629	0,0	43 395	-0,5	42 968	0,2
Kommunala myndigheter	1	106 190	0,5	106 765	-0,2	107 104	0,2	107 054	0,2	109 944	0,5	111 401	0,3
Local government	2	107 010	0,8	106 623	-0,1	106 696	-0,4	108 532	1,4	109 906	0,0	111 715	0,3
	3	106 952	-0,1	107 106	0,5	106 770	0,1	108 653	0,1	110 550	0,6	112 067	0,3
	4	107 032	0,1	106 888	-0,2	106 839	0,1	109 385	0,7	111 041	0,4	112 364	0,3
Fast bruttoinvestering	1	95 335	-2,7	99 080	2,2	99 560	1,1	109 682	1,3	118 127	2,7	127 981	1,9
Gross fixed capital formation	2	97 885	2,7	96 971	-2,1	102 077	2,5	112 516	2,6	119 947	1,5	130 406	1,9
	3	96 887	-1,0	97 709	0,8	104 818	2,7	114 494	1,8	122 747	2,3	132 154	1,3
	4	96 903	0,0	98 483	0,8	108 273	3,3	115 060	0,5	125 606	2,3	134 901	2,1
Lagerinvestering	1	-1 096	..	2 150	..	-2 577	..	-488	..	-3 268	..	7 149	..
Changes in inventories	2	-2 417	..	2 282	..	-739	..	1 421	..	-1 035	..	1 776	..
	3	1 361	..	1 698	..	1 900	..	-5 893	..	1 664	..	8 820	..
	4	2 419	..	-379	..	646	..	2 891	..	2 772	..	1 350	..
Inhemsk slutlig användning*	1	530 298	1,2	542 794	0,4	546 449	0,5	565 810	0,8	578 636	-0,2	608 498	1,4
Gross domestic final expenditure*	2	530 762	0,1	541 743	-0,2	551 640	0,9	571 104	0,9	588 787	1,8	611 068	0,4
	3	536 041	1,0	545 065	0,6	557 287	1,0	569 133	-0,3	595 500	1,1	621 848	1,8
	4	540 666	0,9	543 771	-0,2	561 294	0,7	579 766	1,9	599 950	0,7	619 471	-0,4

Försörjningsbalans säsongrensad-GDP: expenditure approach, sesonally adjusted

		Mnkr-million SEK											
Fasta priser referensår 2000-constant prices reference year 2000		Kvartalsutveckling i %-quarterly change in %											
	kv-q	2002		2003		2004		2005		2006		2007	
		Mnkr	%	Mnkr	%	Mnkr	%	Mnkr	%	Mnkr	%	Mnkr	%
Export av varor och tjänster	1	270 733	0,8	270 895	2,4	296 165	4,6	312 229	-1,2	350 806	2,1	372 014	1,4
<i>Export of goods and services</i>	2	267 564	-1,2	275 514	1,7	312 142	5,4	321 742	3,0	353 056	0,6	375 313	0,9
	3	267 159	-0,2	281 466	2,2	306 694	-1,7	340 040	5,7	360 307	2,1	379 340	1,1
	4	264 531	-1,0	283 163	0,6	316 145	3,1	343 448	1,0	367 049	1,9	389 674	2,7
Export av varor	1	204 287	1,1	207 523	2,1	225 863	4,2	236 535	-1,1	260 642	3,2	271 163	-0,7
<i>Exports of goods</i>	2	202 863	-0,7	211 847	2,1	238 945	5,8	244 903	3,5	262 864	0,9	269 579	-0,6
	3	202 513	-0,2	216 989	2,4	233 770	-2,2	255 249	4,2	269 303	2,4	274 212	1,7
	4	203 308	0,4	216 839	-0,1	239 259	2,3	252 673	-1,0	273 167	1,4	283 514	3,4
Export av tjänster	1	66 158	-0,5	63 505	3,6	70 108	5,5	74 880	-1,2	89 635	-0,5	100 042	6,2
<i>Export of services</i>	2	65 560	-0,9	63 656	0,2	73 225	4,4	77 932	4,1	89 215	-0,5	104 146	4,1
	3	64 038	-2,3	65 008	2,1	73 849	0,9	83 935	7,7	90 709	1,7	104 287	0,1
	4	61 308	-4,3	66 484	2,3	75 808	2,7	90 077	7,3	94 204	3,9	105 331	1,0
Summa användning	1	795 474	0,7	818 666	1,9	843 955	2,2	865 946	-0,9	930 086	1,3	977 594	1,4
<i>Total uses</i>	2	807 990	1,6	815 031	-0,4	859 715	1,9	901 921	4,2	935 449	0,6	978 941	0,1
	3	800 854	-0,9	825 444	1,3	867 355	0,9	907 342	0,6	953 082	1,9	1 001 930	2,3
	4	803 206	0,3	826 000	0,1	873 602	0,7	917 798	1,2	963 963	1,1	1 000 567	-0,1

* Inhemsk slutlig användning=konsumtionsutgifter+bruttoinvesteringar
Gross domestic final consumption=final consumption expenditures+gross capital formation

BNP från produktionssidan säsongrensad-GDP: production approach, seasonally adjusted

Mnkr-million SEK

Fasta priser referensår 2000-constant prices reference year 2000

Kvartalsutveckling i %-quarterly change in %

	kv-q	2002		2003		2004		2005		2006		2007	
		Mnkr	%	Mnkr	%	Mnkr	%	Mnkr	%	Mnkr	%	Mnkr	%
BNP till marknadspris	1	576 345	0,4	591 865	0,7	607 529	1,1	626 878	0,7	655 127	1,4	675 416	0,5
GDP at market prices	2	583 293	1,2	591 002	-0,1	614 480	1,1	631 494	0,7	661 806	1,0	680 591	0,8
	3	584 779	0,3	596 485	0,9	618 306	0,6	639 450	1,3	667 536	0,9	684 610	0,6
	4	587 840	0,5	601 015	0,8	622 659	0,7	645 824	1,0	672 388	0,7	689 834	0,8
Produktskatter	1	75 532	1,1	76 723	-0,3	78 380	0,3	80 866	1,1	84 014	0,8	85 312	0,6
Taxes on products	2	76 044	0,7	77 303	0,8	78 701	0,4	81 604	0,9	84 858	1,0	85 418	0,1
	3	76 392	0,5	77 900	0,8	79 373	0,9	82 273	0,8	85 123	0,3	85 705	0,3
	4	76 919	0,7	78 172	0,3	79 976	0,8	83 360	1,3	84 770	-0,4	86 401	0,8
Produktsubventioner	1	3 092	6,3	2 994	-3,1	3 130	0,3	3 092	0,3	3 182	1,7	3 969	55,8
Subsidies on products	2	3 037	-1,8	3 071	2,6	3 126	-0,1	3 098	0,2	3 159	-0,7	3 792	-4,5
	3	3 110	2,4	3 158	2,8	3 053	-2,3	3 126	0,9	3 152	-0,2	3 684	-2,8
	4	3 090	-0,6	3 121	-1,2	3 084	1,0	3 130	0,1	2 547	-19,2	3 578	-2,9
Näringslivets förädlingsvärde till baspris	1	396 402	0,5	410 100	0,9	423 909	1,6	440 904	0,5	467 348	2,2	486 006	0,5
Value added at basic prices, market producers	2	402 831	1,6	408 673	-0,3	430 596	1,6	445 037	0,9	472 549	1,1	491 747	1,2
	3	403 687	0,2	413 611	1,2	433 789	0,7	453 104	1,8	477 825	1,1	495 692	0,8
	4	406 267	0,6	417 394	0,9	438 688	1,1	457 289	0,9	483 473	1,2	501 116	1,1
01-45 Varuproducenter	1	153 433	0,3	160 994	0,3	168 224	3,8	176 788	-0,6	186 680	2,6	191 726	0,2
Producers of goods	2	156 792	2,2	159 330	-1,0	173 577	3,2	177 230	0,3	188 518	1,0	193 833	1,1
	3	157 140	0,2	162 702	2,1	173 929	0,2	181 869	2,6	189 737	0,6	195 249	0,7
	4	160 465	2,1	162 090	-0,4	177 818	2,2	182 001	0,1	191 407	0,9	197 701	1,3
01-05 Jordbruk, skogsbruk, fiske	1	10 330	0,4	10 364	-0,8	10 818	2,3	10 959	-3,8	12 070	10,1	12 037	3,0
Agriculture, forestry, fishing	2	10 357	0,3	10 365	0,0	11 267	4,2	10 745	-2,0	12 190	1,0	11 796	-2,0
	3	10 239	-1,1	10 554	1,8	11 182	-0,8	10 791	0,4	12 169	-0,2	11 786	-0,1
	4	10 444	2,0	10 575	0,2	11 396	1,9	10 962	1,6	11 691	-3,9	11 866	0,7
10-14 Mineralutvinningsindustri	1	1 119	4,4	1 213	5,4	1 235	-5,4	1 239	-4,8	1 133	4,3	1 219	3,6
Mining and quarrying	2	1 138	1,7	1 236	1,9	1 305	5,7	1 129	-8,9	1 182	4,3	1 202	-1,4
	3	1 131	-0,6	1 264	2,3	1 316	0,8	1 121	-0,7	1 138	-3,7	1 252	4,2
	4	1 151	1,8	1 305	3,2	1 301	-1,1	1 086	-3,1	1 177	3,4	1 251	-0,1
15-37 Tillverkningsindustri	1	109 709	1,4	118 509	2,0	124 329	3,2	132 015	0,2	140 128	2,2	143 742	-0,3
Manufacturing	2	113 395	3,4	116 301	-1,9	129 598	4,2	132 512	0,4	141 226	0,8	145 263	1,1
	3	113 750	0,3	120 744	3,8	128 909	-0,5	136 040	2,7	143 226	1,4	145 766	0,3
	4	116 201	2,2	120 513	-0,2	131 816	2,3	137 094	0,8	144 163	0,7	147 533	1,2
15-16 Livsmedels-, dryckesvaru- o tobaksindustri	1	8 767	0,6	8 595	-1,2	8 375	0,3	8 339	1,1	8 829	1,1	8 802	-1,8
Food products, beverage and tobacco industry	2	8 631	-1,6	8 634	0,5	8 295	-1,0	8 489	1,8	8 733	-1,1	8 838	0,4
	3	8 745	1,3	9 218	6,8	8 193	-1,2	8 618	1,5	8 901	1,9	8 632	-2,3
	4	8 696	-0,6	8 347	-9,4	8 246	0,6	8 733	1,3	8 959	0,7	8 451	-2,1
20-22 Trävaru-, massa, pappers o grafisk ind	1	20 132	1,2	21 729	3,4	21 661	-1,4	21 314	-2,0	21 736	2,4	22 440	0,2
Ind for wood products pulp, paper, publishers	2	20 481	1,7	21 415	-1,4	22 162	2,3	20 980	-1,6	22 080	1,6	22 440	0,0
	3	20 687	1,0	22 057	3,0	21 559	-2,7	21 405	2,0	22 029	-0,2	22 579	0,6
	4	21 011	1,6	21 972	-0,4	21 744	0,9	21 233	-0,8	22 402	1,7	22 373	-0,9
23-25 Ind för petroleum, kemigummi- o plastprodukter	1	18 858	6,0	21 358	10,7	18 965	-1,9	21 018	3,2	23 051	3,3	21 639	-3,4
Ind for petroleum, chemical, rubber, plastics	2	19 334	2,5	18 912	-11,5	19 586	3,3	21 593	2,7	22 649	-1,7	21 549	-0,4
	3	18 813	-2,7	19 391	2,5	19 815	1,2	21 814	1,0	23 040	1,7	21 236	-1,5
	4	19 285	2,5	19 335	-0,3	20 359	2,7	22 314	2,3	22 401	-2,8	21 362	0,6
28-35 Metall-, maskin- och transportmedelsindustri	1	50 435	0,8	55 642	1,5	63 768	7,9	69 888	0,7	74 175	1,5	78 601	0,9
Ind for metal, machinery, transport equip	2	52 937	5,0	55 137	-0,9	67 361	5,6	69 981	0,1	75 351	1,6	80 108	1,9
	3	53 479	1,0	58 465	6,0	67 353	0,0	72 758	4,0	76 561	1,6	81 283	1,5
	4	54 801	2,5	59 079	1,1	69 395	3,0	73 075	0,4	77 878	1,7	83 271	2,4
40-41 El, gas, värme, vatten	1	11 754	-2,6	10 954	-7,4	11 752	6,3	12 187	-2,4	12 472	-0,1	12 067	3,6
Electricity, gas, water	2	11 622	-1,1	11 053	0,9	11 695	-0,5	12 361	1,4	12 059	-3,3	12 434	3,0
	3	11 230	-3,4	10 917	-1,2	12 203	4,3	12 807	3,6	11 553	-4,2	12 350	-0,7
	4	11 823	5,3	11 055	1,3	12 487	2,3	12 482	-2,5	11 647	0,8	12 026	-2,6
45 Byggindustri	1	20 749	-1,2	20 962	-1,9	20 526	3,2	21 637	0,0	22 968	3,0	24 515	1,6
Construction	2	20 750	0,0	20 792	-0,8	20 699	0,8	21 979	1,6	23 449	2,1	24 790	1,1
	3	21 108	1,7	20 261	-2,6	21 104	2,0	22 304	1,5	23 750	1,3	25 039	1,0
	4	21 372	1,3	19 893	-1,8	21 633	2,5	22 309	0,0	24 121	1,6	25 329	1,2
50-95 Tjänsteproducenter	1	242 966	0,8	249 436	1,8	256 418	0,2	264 733	1,4	280 841	2,0	293 862	0,5
Producers of services	2	246 838	1,6	249 141	-0,1	256 911	0,2	267 573	1,1	284 246	1,2	297 912	1,4
	3	246 848	0,0	250 743	0,6	260 088	1,2	271 646	1,5	287 962	1,3	300 250	0,8
	4	244 983	-0,8	255 815	2,0	261 175	0,4	275 262	1,3	292 477	1,6	304 387	1,4

BNP från produktionssidan säsongrensad-GDP: production approach, seasonally adjusted

Mnkr-million SEK													
Fasta priser referensår 2000-constant prices reference year 2000													
Kvartalsutveckling i %-quarterly change in %													
	kv-q	2002		2003		2004		2005		2006		2007	
		Mnkr	%	Mnkr	%	Mnkr	%	Mnkr	%	Mnkr	%	Mnkr	%
50-52 Parti- och detaljhandel <i>Wholesale and retail trade</i>	1	53 433	0,6	58 291	2,4	61 263	1,8	63 846	0,4	68 556	2,6	71 732	0,4
	2	54 716	2,4	58 664	0,6	62 419	1,9	64 529	1,1	69 361	1,2	72 612	1,2
	3	56 088	2,5	59 100	0,7	63 031	1,0	66 123	2,5	70 131	1,1	73 220	0,8
	4	56 925	1,5	60 164	1,8	63 577	0,9	66 833	1,1	71 447	1,9	73 962	1,0
55 Hotell och restaurang <i>Hotels and restaurants</i>	1	7 497	-0,8	7 438	-0,2	7 394	-0,3	7 478	0,9	7 799	1,0	8 250	1,6
	2	7 531	0,5	7 377	-0,8	7 357	-0,5	7 646	2,2	7 833	0,4	8 365	1,4
	3	7 561	0,4	7 363	-0,2	7 352	-0,1	7 658	0,2	8 012	2,3	8 458	1,1
	4	7 454	-1,4	7 415	0,7	7 408	0,8	7 723	0,8	8 124	1,4	8 559	1,2
60-64 Transport och kommunikation <i>Transport and communication</i>	1	35 566	3,0	35 264	-2,0	36 379	1,1	37 853	2,8	39 662	-0,3	41 721	0,6
	2	35 904	1,0	35 312	0,1	36 295	-0,2	38 561	1,9	40 154	1,2	42 376	1,6
	3	35 200	-2,0	35 686	1,1	36 942	1,8	39 330	2,0	40 441	0,7	43 135	1,8
	4	35 987	2,2	35 997	0,9	36 837	-0,3	39 774	1,1	41 459	2,5	43 084	-0,1
65-67 Kreditinstitut och försäkringsbolag <i>Financial intermediation</i>	1	21 534	3,8	21 788	0,5	22 715	0,3	23 770	2,1	25 652	1,5	27 084	1,5
	2	21 688	0,7	22 062	1,3	22 743	0,1	24 224	1,9	26 110	1,8	27 436	1,3
	3	21 638	-0,2	22 378	1,4	22 972	1,0	24 750	2,2	26 342	0,9	27 766	1,2
	4	21 681	0,2	22 643	1,2	23 277	1,3	25 283	2,2	26 685	1,3	27 970	0,7
70-74 Fastigheter, företags-tjänster <i>Real estate, business activities</i>	1	103 925	-0,6	104 208	5,0	106 372	0,7	109 101	0,8	115 474	2,4	120 714	0,5
	2	104 477	0,5	103 997	-0,2	106 715	0,3	110 363	1,2	117 005	1,3	121 934	1,0
	3	103 721	-0,7	104 689	0,7	107 897	1,1	111 133	0,7	119 104	1,8	122 602	0,5
	4	99 214	-4,3	105 639	0,9	108 251	0,3	112 730	1,4	120 086	0,8	124 159	1,3
70 Fastighetsförvaltning <i>Real estate activities</i>	1	52 223	-0,6	53 237	1,2	52 243	-4,8	51 883	0,4	52 099	-0,4	53 189	0,5
	2	52 681	0,9	52 942	-0,6	51 792	-0,9	51 899	0,0	52 378	0,5	53 338	0,3
	3	53 056	0,7	52 327	-1,2	51 966	0,3	51 982	0,2	52 592	0,4	53 400	0,1
	4	52 584	-0,9	54 851	4,8	51 694	-0,5	52 318	0,6	52 933	0,6	53 526	0,2
71-74 Uthyrnings- och företags-servicefirmor <i>Renting and business service companies</i>	1	51 332	-2,3	50 265	2,0	53 888	1,5	57 432	1,2	62 965	4,3	67 583	0,5
	2	50 743	-1,1	50 694	0,9	54 889	1,9	57 918	0,8	64 876	3,0	68 545	1,4
	3	49 789	-1,9	51 870	2,3	55 819	1,7	58 829	1,6	66 542	2,6	69 408	1,3
	4	49 281	-1,0	53 091	2,4	56 724	1,6	60 353	2,6	67 214	1,0	70 842	2,1
80-85 Utbildning, hälso- och sjukvård, omsorg <i>Education, health and social work</i>	1	12 066	7,3	12 817	-1,8	12 509	-1,7	12 523	0,4	13 322	2,5	14 084	1,5
	2	12 797	6,1	12 672	-1,1	12 484	-0,2	12 786	2,1	13 318	0,0	14 336	1,8
	3	13 107	2,4	12 555	-0,9	12 487	0,0	12 824	0,3	13 684	2,7	14 531	1,4
	4	13 052	-0,4	12 728	1,4	12 470	-0,1	13 000	1,4	13 880	1,4	14 690	1,1
90-95 Samhälleliga och personliga tjänster <i>Community, social and personal service</i>	1	9 656	7,3	9 731	1,6	9 575	-4,2	9 952	2,3	10 732	2,0	10 967	0,3
	2	9 626	-0,3	9 552	-1,8	9 611	0,4	10 192	2,4	10 708	-0,2	11 124	1,4
	3	9 828	2,1	9 629	0,8	9 763	1,6	10 232	0,4	10 770	0,6	11 165	0,4
	4	9 578	-2,5	9 994	3,8	9 724	-0,4	10 520	2,8	10 934	1,5	11 371	1,8
Förädlingsvärde i hushållens icke-vinstdrivande organisationer <i>Value added, NPISH</i>	1	7 352	0,6	7 502	0,4	7 647	0,8	7 773	0,3	7 909	-2,8	7 826	-0,5
	2	7 393	0,6	7 525	0,3	7 687	0,5	7 815	0,5	7 905	-0,1	7 799	-0,3
	3	7 438	0,6	7 552	0,4	7 722	0,5	7 848	0,4	7 885	-0,3	7 781	-0,2
	4	7 474	0,5	7 588	0,5	7 752	0,4	8 134	3,6	7 864	-0,3	7 752	-0,4
Förädlingsvärde i offentliga myndigheter <i>Value added, government</i>	1	100 168	-0,3	100 882	0,6	100 981	0,0	100 846	0,5	100 688	-0,5	101 734	0,1
	2	100 458	0,3	100 477	-0,4	101 172	0,2	100 871	0,0	100 878	0,2	101 729	0,0
	3	100 586	0,1	100 953	0,5	100 781	-0,4	100 635	-0,2	101 375	0,5	101 727	0,0
	4	100 261	-0,3	101 014	0,1	100 368	-0,4	101 192	0,6	101 635	0,3	101 476	-0,2
Stat och socialförsäkring <i>Central government and social security funds</i>	1	26 618	-0,3	27 412	0,9	27 725	0,3	27 469	0,4	27 069	-0,7	27 382	-0,6
	2	26 938	1,2	27 442	0,1	27 775	0,2	27 356	-0,4	27 084	0,1	27 349	-0,1
	3	27 210	1,0	27 508	0,2	27 602	-0,6	27 045	-1,1	27 413	1,2	27 298	-0,2
	4	27 166	-0,2	27 644	0,5	27 360	-0,9	27 253	0,8	27 542	0,5	27 036	-1,0
Kommuner <i>Local authorities</i>	1	73 519	-0,4	73 499	0,6	73 269	-0,1	73 382	0,5	73 606	-0,5	74 339	0,3
	2	73 523	0,0	72 981	-0,7	73 424	0,2	73 572	0,3	73 754	0,2	74 356	0,0
	3	73 393	-0,2	73 460	0,7	73 195	-0,3	73 563	0,0	73 966	0,3	74 419	0,1
	4	73 052	-0,5	73 366	-0,1	73 000	-0,3	73 980	0,6	74 094	0,2	74 416	0,0

Arbetade timmar fördelade på näringsgrenar, säsongrensad
Hours worked by kind of activity, seasonally adjusted
10 000-tals timmar-10 000 hours
Kvartalsutveckling i %-quarterly change in %

		2002		2003		2004		2005		2006		2007	
		10 000	%	10 000	%	10 000	%	10 000	%	10 000	%	10 000	%
Totalt antal arbetade timmar <i>Total hours worked</i>	1	176 408	-1,0	174 718	0,2	173 443	-0,1	172 637	-0,1	175 337	0,5	180 768	1,1
	2	176 667	0,1	173 418	-0,7	173 300	-0,1	173 531	0,5	175 788	0,3	182 664	1,0
	3	175 609	-0,6	173 389	0,0	173 159	-0,1	173 539	0,0	177 832	1,2	183 697	0,6
	4	174 424	-0,7	173 687	0,2	172 727	-0,2	174 469	0,5	178 867	0,6	185 379	0,9
Näringslivet <i>Market producers and producers for own final use</i>	1	124 067	-0,9	121 781	-0,2	120 131	-0,4	119 887	0,1	121 890	0,5	126 515	1,2
	2	123 606	-0,4	120 971	-0,7	119 987	-0,1	120 413	0,4	122 514	0,5	127 973	1,2
	3	122 716	-0,7	120 578	-0,3	119 921	-0,1	120 747	0,3	123 816	1,1	129 190	1,0
	4	121 967	-0,6	120 575	0,0	119 750	-0,1	121 311	0,5	124 955	0,9	130 768	1,2
01-45 Varuproducenter <i>Producers of goods</i>	1	52 955	-1,3	51 492	-0,9	50 117	-0,5	49 766	-0,2	49 896	0,1	51 555	1,7
	2	52 913	-0,1	51 008	-0,9	49 796	-0,6	49 893	0,3	50 036	0,3	52 055	1,0
	3	52 225	-1,3	50 519	-1,0	50 211	0,8	49 692	-0,4	50 855	1,6	51 814	-0,5
	4	51 977	-0,5	50 368	-0,3	49 890	-0,6	49 839	0,3	50 712	-0,3	52 325	1,0
01-05 Jordbruk, skogsbruk, fiske <i>Agriculture, forestry, fishing</i>	1	6 475	-1,5	6 039	-3,4	5 950	3,9	5 670	-1,5	5 429	-1,2	5 522	3,2
	2	6 448	-0,4	5 957	-1,4	5 804	-2,5	5 529	-2,5	5 391	-0,7	5 584	1,1
	3	6 258	-2,9	5 862	-1,6	5 765	-0,7	5 494	-0,6	5 377	-0,3	5 607	0,4
	4	6 250	-0,1	5 727	-2,3	5 755	-0,2	5 495	0,0	5 350	-0,5	5 551	-1,0
10-14 Mineralutvinningsindustri <i>Mining and quarrying</i>	1	359	2,0	383	1,6	372	-0,8	372	0,5	389	1,0	408	1,2
	2	359	0,0	388	1,3	367	-1,3	374	0,5	396	1,8	413	1,2
	3	363	1,1	385	-0,8	372	1,4	376	0,5	399	0,8	413	0,0
	4	377	3,9	375	-2,6	370	-0,5	385	2,4	403	1,0	416	0,7
15-37 Tillverkningsindustri <i>Manufacturing</i>	1	33 876	-1,2	33 171	-0,1	31 873	-1,3	31 394	-0,9	31 091	-0,3	31 744	1,1
	2	33 676	-0,6	32 846	-1,0	31 806	-0,2	31 562	0,5	31 011	-0,3	31 813	0,2
	3	33 411	-0,8	32 265	-1,8	31 869	0,2	31 249	-1,0	31 479	1,5	31 873	0,2
	4	33 212	-0,6	32 298	0,1	31 683	-0,6	31 190	-0,2	31 397	-0,3	31 989	0,4
40-41 El, gas, värme, vatten <i>Electricity, gas, water</i>	1	1 187	-4,6	1 301	6,4	1 339	-0,1	1 393	-3,9	1 378	0,9	1 378	4,2
	2	1 243	4,7	1 300	-0,1	1 371	2,4	1 410	1,2	1 345	-2,4	1 383	0,4
	3	1 248	0,4	1 347	3,6	1 381	0,7	1 365	-3,2	1 362	1,3	1 398	1,1
	4	1 223	-2,0	1 341	-0,4	1 449	4,9	1 366	0,1	1 322	-2,9	1 418	1,4
45 Byggindustri <i>Construction</i>	1	11 077	-0,8	10 599	-2,9	10 552	0,0	10 871	1,9	11 643	1,6	12 472	2,1
	2	11 138	0,6	10 578	-0,2	10 531	-0,2	11 150	2,6	11 784	1,2	12 636	1,3
	3	10 950	-1,7	10 544	-0,3	10 736	1,9	11 160	0,1	12 168	3,3	12 622	-0,1
	4	10 912	-0,3	10 554	0,1	10 668	-0,6	11 458	2,7	12 210	0,3	12 947	2,6
50-95 Tjänsteproducenter <i>Producers of services</i>	1	70 924	-0,9	70 375	0,5	69 948	-0,5	70 022	0,2	72 069	0,8	75 169	1,5
	2	70 928	0,0	69 866	-0,7	70 055	0,2	70 616	0,8	72 403	0,5	76 230	1,4
	3	70 408	-0,7	69 984	0,2	69 876	-0,3	71 087	0,7	73 260	1,2	77 119	1,2
	4	69 996	-0,6	70 275	0,4	69 867	0,0	71 492	0,6	74 081	1,1	78 248	1,5
50-52 Parti- och detaljhandel <i>Wholesale and retail trade</i>	1	22 029	-0,2	22 008	2,3	21 755	-1,9	21 899	0,4	22 523	0,4	23 260	0,8
	2	22 060	0,1	21 893	-0,5	21 806	0,2	22 297	1,8	22 507	-0,1	23 689	1,8
	3	21 706	-1,6	21 954	0,3	21 832	0,1	22 479	0,8	22 826	1,4	23 894	0,9
	4	21 516	-0,9	22 166	1,0	21 819	-0,1	22 428	-0,2	23 072	1,1	24 255	1,5
55 Hotell och restaurang <i>Hotels and restaurants</i>	1	4 698	-0,7	4 784	1,5	4 790	-0,4	4 749	-0,6	4 859	0,6	5 109	2,2
	2	4 727	0,6	4 752	-0,7	4 787	-0,1	4 813	1,3	4 856	-0,1	5 207	1,9
	3	4 728	0,0	4 761	0,2	4 792	0,1	4 796	-0,4	4 948	1,9	5 278	1,4
	4	4 711	-0,4	4 808	1,0	4 780	-0,3	4 830	0,7	4 999	1,0	5 368	1,7
60-64 Transport och kommunikation <i>Transport and communication</i>	1	11 570	-0,9	11 417	-0,1	11 110	-0,9	10 993	-0,2	11 138	0,7	11 313	0,9
	2	11 658	0,8	11 247	-1,5	11 077	-0,3	11 111	1,1	11 101	-0,3	11 374	0,5
	3	11 478	-1,5	11 204	-0,4	11 045	-0,3	11 089	-0,2	11 209	1,0	11 405	0,3
	4	11 428	-0,4	11 213	0,1	11 013	-0,3	11 059	-0,3	11 208	0,0	11 543	1,2
65-67 Kreditinstitut och för- säkringsbolag <i>Financial intermediation</i>	1	3 596	-0,8	3 385	-6,4	3 392	0,1	3 401	0,1	3 453	0,7	3 586	1,1
	2	3 622	0,7	3 370	-0,4	3 395	0,1	3 409	0,2	3 491	1,1	3 611	0,7
	3	3 625	0,1	3 388	0,5	3 389	-0,2	3 430	0,6	3 509	0,5	3 655	1,2
	4	3 618	-0,2	3 387	0,0	3 399	0,3	3 429	0,0	3 548	1,1	3 706	1,4
70-74 Fastigheter, företags- tjänster <i>Real estate, business activities</i>	1	19 420	-5,1	19 073	-0,1	19 106	0,6	18 891	-1,1	19 748	1,1	21 031	2,4
	2	19 440	0,1	18 836	-1,2	19 199	0,5	19 132	1,3	19 890	0,7	21 403	1,8
	3	19 237	-1,0	18 894	0,3	19 094	-0,5	19 304	0,9	20 231	1,7	21 713	1,4
	4	19 089	-0,8	18 997	0,5	19 103	0,0	19 542	1,2	20 543	1,5	22 001	1,3
80-85 Utbildning, hälso- och sjukvård, omsorg <i>Education, health and social work</i>	1	5 293	3,5	5 540	-0,1	5 550	-0,3	5 615	0,4	5 894	1,8	6 226	1,6
	2	5 456	3,1	5 497	-0,8	5 586	0,6	5 682	1,2	5 950	1,0	6 339	1,8
	3	5 527	1,3	5 531	0,6	5 579	-0,1	5 716	0,6	6 045	1,6	6 445	1,7
	4	5 547	0,4	5 569	0,7	5 592	0,2	5 787	1,2	6 127	1,4	6 552	1,7

Arbetade timmar fördelade på näringsgrenar, säsongrensad
Hours worked by kind of activity, seasonally adjusted

10 000-tals timmar-10 000 hours
 Kvartalsutveckling i %-quarterly change in %

		2002		2003		2004		2005		2006		2007	
		10 000	%	10 000	%	10 000	%	10 000	%	10 000	%	10 000	%
90-95 Samhälleliga och personliga tjänster <i>Community, social and personal service</i>	1	4 075	0,3	4 136	0,8	4 164	-1,1	4 317	1,9	4 506	1,7	4 595	0,2
	2	4 090	0,4	4 114	-0,5	4 227	1,5	4 374	1,3	4 492	-0,3	4 648	1,2
	3	4 138	1,2	4 150	0,9	4 218	-0,2	4 385	0,3	4 587	2,1	4 654	0,1
	4	4 105	-0,8	4 210	1,4	4 235	0,4	4 431	1,0	4 587	0,0	4 703	1,1
Hushållens icke-vinstdrivande organisationer <i>NPISH</i>	1	4 311	0,0	4 193	-3,8	4 393	5,1	4 275	-1,5	4 317	-1,7	4 251	-0,8
	2	4 307	-0,1	4 147	-1,1	4 336	-1,3	4 239	-0,8	4 333	0,4	4 239	-0,3
	3	4 303	-0,1	4 168	0,5	4 340	0,1	4 252	0,3	4 298	-0,8	4 278	0,9
	4	4 360	1,3	4 180	0,3	4 340	0,0	4 392	3,3	4 284	-0,3	4 230	-1,1
Offentliga myndigheter <i>Government</i>	1	48 223	-1,5	48 609	0,2	49 006	0,3	48 521	-0,1	48 965	0,5	49 941	0,4
	2	48 389	0,3	48 593	0,0	48 935	-0,1	48 598	0,2	49 113	0,3	50 238	0,6
	3	48 490	0,2	48 849	0,5	48 772	-0,3	48 562	-0,1	49 477	0,7	50 381	0,3
	4	48 530	0,1	48 882	0,1	48 590	-0,4	48 736	0,4	49 760	0,6	50 548	0,3
Stat och socialförsäkring <i>Central government and social security funds</i>	1	9 367	0,1	9 545	0,4	9 548	0,0	9 318	-0,7	9 277	0,2	9 339	-0,4
	2	9 442	0,8	9 548	0,0	9 525	-0,2	9 284	-0,4	9 268	-0,1	9 330	-0,1
	3	9 501	0,6	9 551	0,0	9 457	-0,7	9 245	-0,4	9 328	0,6	9 280	-0,5
	4	9 509	0,1	9 548	0,0	9 380	-0,8	9 259	0,2	9 372	0,5	9 214	-0,7
Kommuner <i>Local authorities</i>	1	38 977	-0,4	39 096	0,6	39 462	0,4	39 205	0,0	39 694	0,5	40 600	0,6
	2	39 042	0,2	39 015	-0,2	39 392	-0,2	39 338	0,3	39 841	0,4	40 924	0,8
	3	39 070	0,1	39 311	0,8	39 322	-0,2	39 321	0,0	40 155	0,8	41 084	0,4
	4	38 880	-0,5	39 307	0,0	39 204	-0,3	39 482	0,4	40 375	0,5	41 329	0,6

Kommentarer till beräkningarna kvartal 4, 2007

Fördjupningstexter

Minskad arbetsproduktivitet

Produktivitetsutvecklingen i det svenska näringslivet, mätt som arbetsproduktivitet, har legat på höga nivåer, i ett internationellt så väl som i ett nationellt historiskt perspektiv det senaste decenniet. Detta beror bland annat på att gjorda investeringar i IT kunnat ”växlas ut” allt eftersom efterfrågan på varor och tjänster ökat.

I det svenska näringslivet är det tillverkningsindustrin som har stått för den kraftigaste utvecklingen av produktiviteten sedan 1993. Undantaget är år 2001 som utmärkte sig genom krisen inom IT och telekommunikationsbranscherna. Inom tjänstebranscherna har produktivitetstillväxten varit betydligt blygsammare under samma period.

Under senare kvartal har det funnits ganska tydliga tecken på att tillväxttakten i produktivitetstillväxten bromsar in och de senaste kvartalen har den varit klart avtagande. I och med beräkningen av det fjärde kvartalet 2007 ges möjligheten att jämföra hela 2007 med tidigare år.

Produktivitetstillväxten i näringslivet har sedan 1993 pendlat runt 3 procent med toppnivåer år 2002 och 2004 på 5 procent. År 2005 och 2006 var tillväxttakten återigen nere på mer normala nivåer. Men sammantaget har trenden varit fallande sedan år 2004. Helårssiffran för 2007 kan nu bekräfta den allt långsammare utvecklingen ytterligare. Tillväxten i produktiviteten uppvisade de lägsta nivåerna för näringslivet samt för flertalet branscher sedan 1993. Det totala näringslivet uppvisade för första gången till och med en negativ tillväxttakt. Även inom tjänstesektorn var tillväxten negativ.

Diagram 1 Utveckling av produktiviteten 1993-2007

Procentuell utveckling

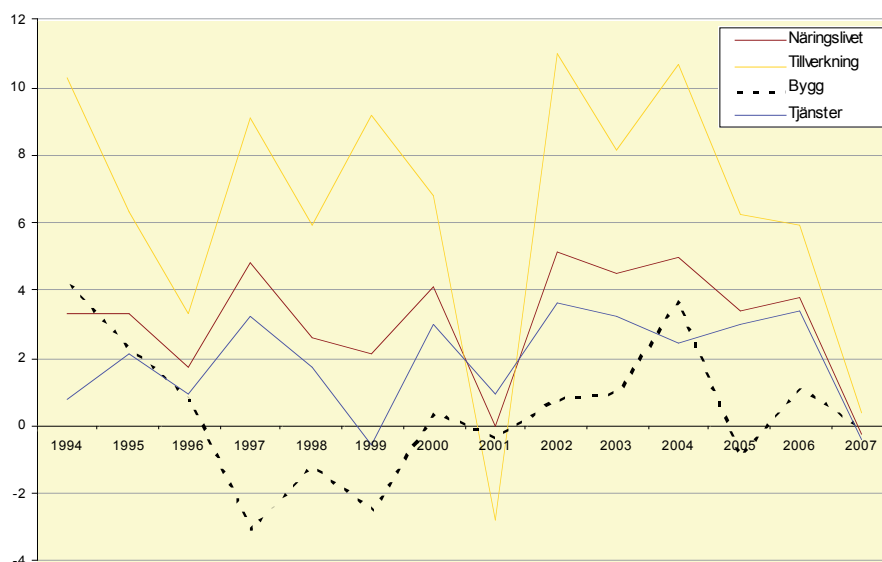

Nedgången i arbetsproduktivitetstillväxten under de senaste åren ska inte främst tolkas som att Sveriges förmåga för teknisk utveckling har minskat, utan är främst ett resultat av en ökad sysselsättning i kombination med en lägre utveckling av produktionstillväxten. Sedan ett par år tillbaka går det inte att krama ut ännu mer produktivitet ur de redan anställda, i stället anställer många arbetsgivare ytterligare personal. Allt eftersom sysselsättningen ökar tvingas också arbetsgivarna sänka

sina krav vid rekryteringar och anställa personer som behöver längre introduktion innan de kommer upp i full produktion.

För år 2007 uppvisade det totala näringslivet i Sverige en relativt god tillväxt i produktionen, även om det är en dämpning jämfört med 2006. Men i kombination med att sysselsättningen och antalet arbetade timmar inom det totala näringslivet steg så markant, 3,3 respektive 4,0 procent, resulterade detta i att arbetsproduktiviteten i näringslivet minskade med 0,3 procent.

Exportnettot återhållande på BNP-tillväxten 2007

Liksom under de tre första kvartalen 2007 höll utrikeshandeln det fjärde kvartalet tillbaka tillväxten i den svenska ekonomin. Exportnettot drog ner BNP-utvecklingen med 0,8 procentenheter, varav varuhandeln drog nedåt med 1,3 procentenheter och tjänstehandeln uppåt med 0,5 procentenheter. För helåret 2007 drog exportnettot ner utvecklingen med 1,2 procentenheter. Det var en långsammare utveckling av varuexporten och en fortsatt stark ökning av varuimporten som låg bakom. Sveriges exportnetto för varor och tjänster var emellertid fortfarande positivt såväl fjärde kvartalet som hela 2007.

Utvecklingen av de olika delarna av utrikeshandeln följde samma mönster under samtliga fyra kvartal. Tjänsteexporten ökade i snabbare takt än tjänsteimporten, samtidigt som varuimporten ökade snabbare än varuexporten.

Svag varuexport men fortsatt stark ökning av tjänsteexporten

Under fjärde kvartalet steg exporten med 4,9 procent jämfört med fjärde kvartalet föregående år. Detta gav en ökningstakt för hela 2007 på 5,6 procent. Exporten av varor utgjorde under 2007 cirka 72 procent av den totala exporten, uttryckt i löpande priser. De resterande 28 procenten bestod av tjänsteexport, som väger allt tyngre i den totala exporten.

Utvecklingen för varuexporten var svag såväl under fjärde kvartalet som under hela året. De varugrupper som främst låg bakom den blygsamma ökningen var kemiska produkter, inklusive läkemedel, samt teleprodukter med en låg eller negativ utveckling under hela året. Dessutom utvecklades petroleumprodukter svagt de senaste tre kvartalen. Exporten av fordon hade en stark utveckling fram till fjärde kvartalet då ökningen förbyttes i en kraftig nedgång. Exporten av livsmedel och maskiner hade dock en stark utveckling hela 2007.

Diagram 2 Export fördelad på varugrupper

Enligt svensk produktindelning efter näringsgren (SPIN 2002)
Löpande priser. Mkr. Trend

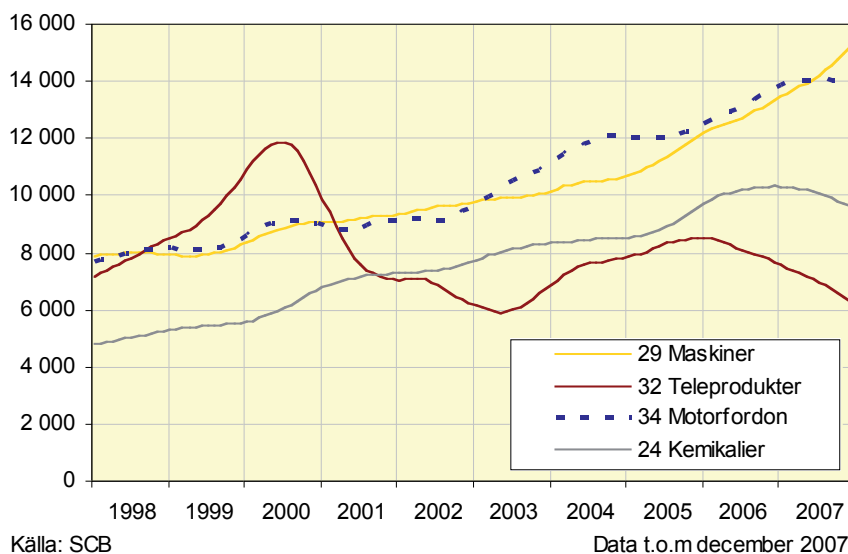

Tjänsteexportutvecklingen var stark under hela 2007 och uppgången för helåret slutade på 13,9 procent. Merchanting och licensintäkter uppvisade återigen en stark ökning under fjärde kvartalet. Resevalutan hade en mycket stark utveckling under första halvåret 2007 men utvecklingen tappade helt farten under fjärde kvartalet.

Fortsatt hög import av både varor och tjänster

Importen ökade med 7,5 procent fjärde kvartalet 2007 och med 9,5 procent år 2007. Det är både varu- och tjänsteimport som förklarar dessa ökning. Varuimporten utgjorde knappt tre fjärdedelar av den totala importen.

I fråga om importen av varor var teleprodukter den varugrupp som hade den högsta ökningstakten under 2007. Det kan dock noteras att importutvecklingen för vissa varugrupper började bromsa in. Så var fallet för bland annat elektriska maskiner och fordon där tillväxten avtog kraftigt fjärde kvartalet efter en stark utveckling de föregående kvartalen.

Tjänsteimporten ökade 9,9 procent fjärde kvartalet och 9,0 procent under hela året.

Privata inslag i stort sett oförändrade inom offentlig verksamhet

Den offentliga konsumtionen har under 2000-talet visat en klart högre tillväxttakt än produktionen. Endast år 2004 avviker från mönstret. Det förklaras av att verksamheten vid Huddinge Universitetssjukhus AB då överflyttades till Stockholms läns landsting.

Diagram 3 Offentlig produktion och konsumtion

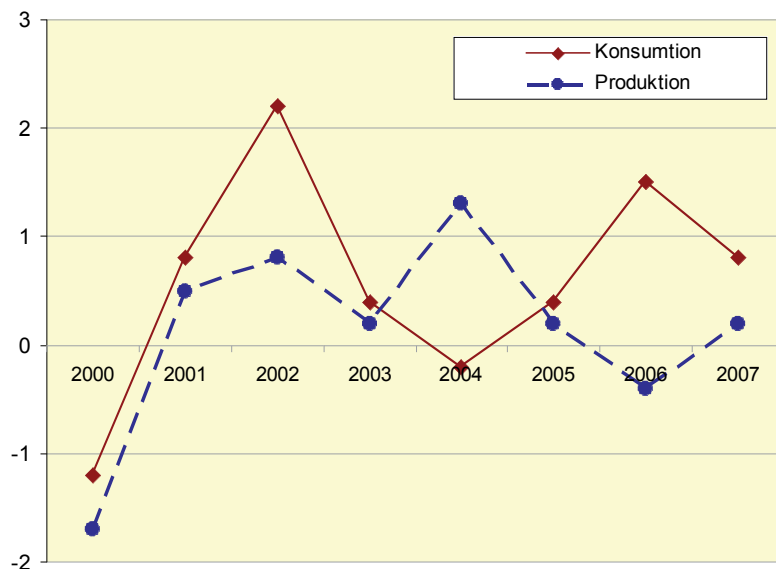

Hur relationerna mellan offentligt respektive privat producerad men offentligt finansierad verksamhet har ändrats framgår av förändringar i de sociala naturaförmånerna. De består av utgifter för varor och tjänster som finansieras av offentliga myndigheter men som produceras av marknadsproducenter och levereras till hushållen. Det handlar om exempelvis barn-, skol- och äldreomsorg, vårdavtal inom tand- och sjukvård samt även läkemedelsförmånen. I tabellen "Individuell och offentlig produktion och konsumtion" på SCB:s webbplats under Nationalräkenskaper finns ytterligare information.

Tabell 1 Sociala naturaförmåner, årlig volymförändring

År	Totalt	Staten	Primk	Landst
2003	1,9	14,0	4,1	-1,3
2004	-3,1	-1,3	4,4	-8,5
2005	2,4	-6,9	4,1	2,7
2006	4,2	6,1	9,1	-0,2
2007	4,5	-3,5	6,6	4,2
Andel soc nat.förmåner av tot konsumtion 2002, %		3,4	8,4	25,8
Andel soc nat.förmåner av tot konsumtion 2007, %		3,6	10,5	21,5

År 2007 var den totala volymökningen i sociala naturaförmåner 4,5 procent. Inom primärkommunerna skedde de största förändringarna inom äldreomsorgen, och den totala förändringen låg på 6,6 procent. En tillbakablick visar att en avmattning skett jämfört med 2006, då primärkommunerna stod för en ökning på 9,1 procent.

Inom landstingen steg de sociala naturaförmånerna med 4,2 procent år 2007. Särskilt vårdavtalen ökade under 2007 men även utgifterna för läkemedelsförmånen fortsatte att stiga.

För staten är de sociala naturaförmånerna i löpande pris oförändrade mellan 2006 och 2007. I fasta priser sjönk emellertid de sociala naturaförmånerna med 3,5 procent. Innehållet har också förändrats mellan åren. Särskilt påtaglig är den tydliga nedgången i köp av arbetsmarknadsutbildningar.

Sett över hela tidsperioden 2002 till 2007 ligger den totala andelen sociala naturaförmåner i relation till total offentlig konsumtion på en i stort sett oförändrad nivå. År 2002 var andelen 11,2 procent och 2007 11,4 procent, och de totala utgifterna uppgick till 74 respektive 91 miljarder kronor i löpande priser.

Inom den primärkommunala verksamheten har det skett en successiv ökning andelsmässigt, från 8,4 till 10,5 procent. Landstingen däremot står för en förändring från 25,8 år 2002 till 21,5 år 2007. En del av förklaringen för landstingen ligger i att verksamheten vid några större vårdenheter återgått till att bedrivas i offentlig regi men även att landtingens totala produktion, särskilt år 2006, i övrigt har ökat.

Stor investeringsaktivitet inom offentlig sektor

Landstingens investeringar visade en volymökning på 30 procent för helåret 2007. Både byggnadsinvesteringarna och maskininvesteringarna ökade kraftigt. Redan under tredje kvartalet började landstingen i storstäderna redovisa stora byggnadsinvesteringar och dessa har fortsatt under fjärde kvartalet. Från och med fjärde kvartalet har Stockholm också börjat redovisa investeringsutgifter för Citybanan. I region Skåne har investeringarna främst ökat under 2007 med stora satsningar i projektet Citytunneln.

Även primärkommunernas investeringar fortsatte att öka under 2007, dock inte lika kraftigt som året innan. För helåret visade kommunerna en ökning på 3,3 procent. Det är de fyra största kommunerna som står för de största ökningarna och det rör sig i första hand om investeringar i byggnader.

Statens investeringar minskade med 3,7 procent under helåret 2007. En förklaring är att inom Försvaret är ny- och ombyggnad inte längre lika omfattande eftersom omställningen till det ”nya” försvaret enligt Förvarsbeslut 2004 börjar avta.

Sammantaget innebär detta att offentliga sektorns fasta bruttoinvesteringar ökade med 3,6 procent under 2007, vilket motsvarar ett bidrag med omkring 0,1 procentenheter till BNP-tillväxten.

Statens finansiella sparande ökade kraftigt

Den offentliga sektorns finanser fortsatte att utvecklas positivt år 2007 till följd av den kraftiga uppgången av statens finansiella sparande enligt de reala sektorberäkningarna. Statens inkomster ökade starkt vilket bidrog till en uppgång i statens finansiella sparande med 35 miljarder kronor jämfört med året innan. Likaså registrerades en markant uppgång för hushållens finansiella sparande. Däremot minskade sparandet inom övriga sektorer.

Tabell 2 Finansiellt sparande i olika sektorer, år 1993 - 2007

Löpande priser, miljarder kronor.

År	Företags- sektorn	Staten	Social- försäkrings- sektorn	Kommunala sektorn	Offentliga sektorn	Hushålls- sektorn	Samtliga inhemska sektorer
1993	62	-202	31	-5	-176	97	-18
1994	83	-172	25	-5	-152	87	18
1995	112	-141	15	-6	-132	87	67
1996	61	-68	13	-6	-61	65	65
1997	74	-32	10	-9	-31	42	84
1998	34	-4	25	3	25	30	89
1999	20	65	-41	1	26	25	70
2000	-27	90	-9	3	84	41	98
2001	-30	167	-124	-4	39	103	112
2002	65	-45	23	-13	-34	100	130
2003	103	-47	24	-6	-29	99	172
2004	85	-13	23	4	15	76	175
2005	52	11	27	16	54	64	170
2006	101	25	30	9	63	64	228
2007	81	60	26	7	93	79	254

Hushållens finansiella sparande ökade med 16 miljarder kronor och därmed uppgick sparandet till 79 miljarder kronor år 2007. Högre löneinkomster och skattesänkningar bidrog till denna utveckling.

För företagssektorn som helhet minskade det finansiella sparandet med 20 miljarder kronor år 2007. Nedgången skall dock ses mot bakgrund av ett högt finansiellt sparande 2006. En upprevidering på drygt 50 miljarder har gjorts av företagets finansiella sparande år 2006. Revideringen är en följd främst av en uppjustering av kapitalinkomsterna från utlandet. Dessa har justerats upp i och med nyinkommen definitiv statistik från Betalningsbalansstatistiken.

Den offentliga sektorns finanser fortsatte att utvecklas positivt år 2007. Sektorns finansiella sparande uppgick till 93 miljarder kronor, motsvarande 3 procent av BNP, vilket är en ökning med 30 miljarder kronor jämfört med föregående år.

Det finansiella sparandet för staten ökade med hela 35 miljarder till 60 miljarder kronor år 2007. Framför allt var det ökade inkomster av skatter på produktion och import, till exempel mervärdesskatter, samt sociala avgifter som svarade för uppgången. Även minskade utgifter för sociala förmåner såsom arbetslöshetskassa, utbildningsbidrag och sjukförsäkring spelade in. Minskade inkomst- och förmögenhetsskatter verkade dock i motsatt riktning.

Det finansiella sparandet i socialförsäkringssektorn uppgick till 26 miljarder kronor år 2007, en minskning med cirka 4 miljarder kronor. Främst är det högre utgifter för sociala förmåner samt lägre ränteinkomster som svarar för nedgången.

Inom den kommunala sektorn uppgick det finansiella sparandet till 7 miljarder kronor år 2007, vilket är en minskning med cirka 2 miljarder kronor jämfört med året innan.

Hushållens disponibla inkomster ökade 4,7 procent

Hushållens disponibla inkomster ökade med 4,7 procent nominellt fjärde kvartalet år 2007 jämfört med samma kvartal år 2006. Högre löneinkomster samt lägre inkomst- och förmögenhetsskatter har gett hushållen en god inkomstutveckling även om ökningstakten bromsats jämfört med första halvårets starka uppgång. Fortsatt starka konsumtionsökningar höll tillbaka utvecklingen av hushållens sparande.

Tabell 3 Hushållens disponibla inkomster, konsumtionsutgifter och sparande

Löpande priser miljarder kronor, där ej annat anges, respektive procentuell förändring jämfört med samma period föregående år.

Hushållssektorn:	Mdkr	Förändring procent:				
	2007	Kv 1	Kv 2	Kv 3	Kv 4	2007
Disponibla inkomster	1 466,0	6,0	6,4	4,9	4,7	5,5
Disponibla inkomster, reall	1 328,6	5,0	5,3	3,4	2,8	4,1
Konsumtionsutgifter	1 435,3	3,9	3,8	5,1	5,0	4,5
Sparande	125,8	31,8	27,5	2,6	1,0	20,1
Sparande exkl. tjänstepensioner	30,7
Sparkvot exkl. tjänstepensioner 1)	2,1

1) Sparande exklusive tjänstepensioner i procent av disponibel inkomst.

Hushållens disponibla inkomster ökade inte lika kraftigt som tidigare

Under fjärde kvartalet 2007 ökade hushållens disponibla inkomster med 4,7 procent i löpande priser, och med 2,8 procent reall, jämfört med samma period förra året. Utvecklingstakten dämpades därmed under andra halvåret jämfört med den starka uppgång som skedde under första hälften av året. Trots uppbromsningen av ökningstakten är uppgången i disponibel inkomst för helåret 2007 historiskt sett hög, 5,5 procent i löpande priser och 4,1 procent reall. Genomsnittet för den reala utvecklingen de tre föregående åren låg drygt två procentenheter lägre. Förutom höga löneinkomster medverkade sänkta inkomstskatter samt sloandet av förmögenhetsskatten till ökningen. Samtidigt motverkades utvecklingen av minskade transfereringar, i form av exempelvis socialförsäkringsersättningar, till hushållen.

Omsättningen av småhus var mycket hög under fjärde kvartalet 2007 enligt SCB:s småhusbarometer vilket innebar ökade reavinstskatter för hushållen. De nettoförsäljningar av fonder och aktier som samtidigt skedde torde verka i samma riktning. Eftersom kapitalvinster inte ingår i beräkningarna av hushållens disponibla inkomster, medan skatten för desamma gör det, påverkas hushållens inkomster negativt i nationalräkenskaperna då kapitalvinsterna är höga och vice versa.

Skattesänkningar och högre löner men samtidigt minskade ersättningar

Hushållens egentliga löner fortsatte att stiga starkt under fjärde kvartalet. Lönesumman var 7,6 procent högre nominellt än under samma kvartal föregående år, vilket var en dryg procentenhet mer än ökningen kvartalet innan. Bidragande till utvecklingen var det goda arbetsmarknadsläget med en fortsatt stark utveckling av antalet arbetade timmar. Dessa steg kalenderkorrigerat med 3,6 procent. Till lönesummans utveckling bidrog också att nya avtal slutits under perioden och att retroaktiva utbetalningar av lönehöjningar skett. I nationalräkenskaperna periodiseras inte löneutbetalningarna utan de registreras i samband med faktisk utbetalningsperiod.

För helåret 2007 beräknas därmed lönesumman ha stigit med 6,9 procent. Hushållen har samtidigt fått skattesänkningar som dock till viss del har neutraliserats av olika avgiftshöjningar, till exempel den ökade avgiften till arbetslöshetskassorna.

Utbetalningar av arbetslöshetsersättningar minskade med 27 procent. Detta var en följd dels av lägre ersättningsnivåer för år 2007 dels av ett fortsatt gott arbetsmarknadsläge.

Stark ökning av konsumtionen

Konjunkturinstitutets hushållsbarometer har indikerat att hushållens syn såväl på den svenska som på den egna ekonomin blivit mindre optimistisk de senaste månaderna. Det har dock ännu inte haft något genomslag på hushållens konsumtionsutgifter som fortsatte att utvecklas starkt det fjärde kvartalet 2007. Uppgången var 5 procent nominellt och 3,2 procent i volymutveckling jämfört med fjärde kvartalet år 2006. För helåret 2007 innebar det en ökning med 4,5 procent nominellt respektive 3,1 procent i volymutveckling.

Stagnerat sparande

Den starka konsumtionsutvecklingen har minskat hushållens utrymme för att spara. Stagnationen i sparandet, som inleddes under tredje kvartalet, fortsatte under det fjärde kvartalet 2007. Hushållens sparande uppgick då till 8,6 miljarder kronor, en i stort sett oförändrad nivå jämfört med samma kvartal förra året.

Trots uppbromsningen under andra halvåret var sparandet för helåret 2007 20,1 procent högre än året innan. Det motsvarar en uppgång med 21 miljarder till 126 miljarder kronor. Hushållens individuella sparande, det vill säga sparande exklusive tjänstepensioner, uppgick till 31 miljarder kronor vilket är en ökning med cirka 15 miljarder kronor. Sparkvoten, här definierad som hushållens individuella sparande som andel av disponibel inkomst, uppgick till 2,1 procent, en ökning med cirka en procentenhet jämfört med år 2006.

Avstämning fjärde kvartalet 2007

Efter att produktionen preliminärt visat en högre utveckling än användningen under de senaste fem kvartalen skedde en omsvängning fjärde kvartalet 2007 så att användningssidan ökade mer än produktionssidan före avstämningsberäkningar. Vid beräkningarna av fjärde kvartalet 2007 gav det statistiska underlaget i utgångsläget en utveckling från användningssidan på + 3,6 procent, medan produktionssidan gav + 1,8 procent.

Utvecklingstalen för försörjningsbalansens olika delkomponenter mellan den första sammanställningen i nationalräkenskapernas databas och det nu redovisade resultatet framgår av tabell 4. Den första versionen innehåller beräkningar baserade på det primära underlaget samt justeringar för definitionsskillnader mellan NR och primärmaterial. I detta läge har även eventuella fel korrigerats och eventuella kompletteringar från primärkällorna förts in. Det som kvarstår som skillnad och som redovisas i tabellen är de avstämningskorrigeringar som har gjorts för att få beräkningarna från produktions- respektive användningssidan att visa samma BNP.

För fjärde kvartalet har lageruppgifter erhållits från primärstatistiken som visar på en relativt stark BNP-höjande effekt. Uppgifterna har bedömts vara för höga men då det varit svårt att skilja på korrigering av primärstatistik och avstämningsjustering har i ovanstående text och i nedanstående tabell allt lagts på avstämningsjustering.

Tabell 4 Avstämning fjärde kvartalet 2007, faktisk volymutveckling, samt mdkr i fasta och löpande priser.

	Första version	Publicerad version	Förändring i volymutv.	Korr mdkr Fp t-1	Korr mdkr Lp
Hushållens konsumtionsutgifter	3,2	3,2			
Offentliga konsumtionsutgifter	1,0	1,0			
Fast bruttoinvestering	7,5	7,5			
Lager (effekt på BNP-förändring)	0,8	-0,2	-1,0	-7,5	-6,5
Export varor	2,3	2,3			
Export tjänster	13,4	12,0	-1,4	-1,5	-1,4
Import varor	6,0	6,7	0,7	2,0	2,1
Import tjänster	9,9	9,9			
BNP från användningssidan	3,6	2,2	-1,4	-11,0	-10,0
Förädlingsvärde industri	0,4	1,6	1,2	1,1	0
Förädlingsvärde övr. varuprod.	5,1	5,1			
Förädlingsvärde tjänsteprod.	2,7	3,7	1,0	2,8	1,5
Förädlingsvärde off. myndigheter	-1,7	-1,7			
BNP från produktionssidan	1,8	2,2	0,4	3,9	1,5

Produktionen inom industrin drogs upp med cirka 1,1 mdkr i föregående års prisnivå. De branscher som justerades var livsmedelsindustri, förlag och grafisk industri samt metallvaruindustri. Tjänstebranscherna korrigerades upp med 2,8 mdkr och det gällde parti- och detaljhandel, kollektivtrafik, åkerier, forskning- och utvecklingsverksamhet samt datakonsulter.

Allmänt om revideringar av de kvartalsvisa Nationalräkenskaperna

Revideringspolicyen för NR:s kvartalsvisa BNP-beräkningar är att alla kvartal innevarande år kan revideras i samband med en beräkningsomgång. Vid beräkning av första kvartalet kan även det föregående årets kvartal revideras.

Kvartalsräkenskaperna revideras också i samband med att en definitiv årsberäkning genomförs för år t-2. De uppgifter som tidigare fastställts i en kvartalsberäkning anpassas då till de nya årsnivåerna så att summan av de fyra kvartalen överensstämmer med årsnivånerna. Anpassningen till årsberäkningarna genomförs mellan kvartalspubliceringarna i september och november. Efterföljande kvartal, det vill säga kvartalen för åren t-1 och innevarande år t, beräknas utifrån de nya anpassade nivåerna för år t-2 och de förändringstal som fastställts vid tidigare kvartalsberäkningar.

I Diagram 4 visas hur BNP-utvecklingen i faktiska tal reviderats från första gången kvartalet beräknades till senaste beräkningstillfället för respektive kvartal. Som framgår av diagrammet sker vanligtvis en upprevidering av BNP. För perioden t.o.m. 2005 finns definitiva årsberäkningar. Revideringarna för denna period beror då på att korttidsstatistik ersatts med mer definitiv årsstatistik för de flesta delar av beräkningarna. Även för 2006 har mer definitiv årsstatistik införts för vissa delar av beräkningarna. Det gäller i första hand primärkommunal och landstingskommunal konsumtion. Kvartalen 2006 och 2007 bygger i sin helhet på korttidsstatistik och revideringarna är i första hand en följd av de revideringar som sker i korttidsstatistiken mellan NR:s beräkningstillfällen.

Diagram 4 Revideringar av BNP-utveckling, faktiska tal, från första ordinarie beräkningstillfälle till senaste beräkning av respektive kvartal.

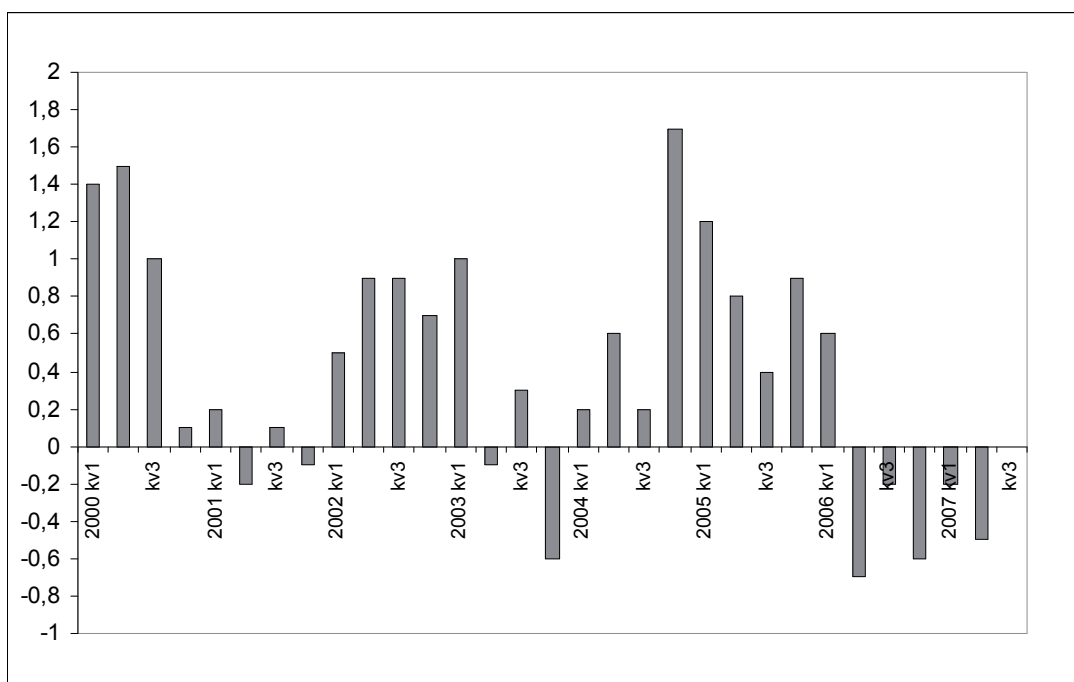

Revideringar i statistikunderlagen

Även om det finns en generell policy för hur de kvartalsvisa räkenskaperna revideras så skiljer sig revideringsförfarandet i olika delar av systemet åt, beroende på skillnader i revideringsförfaranden i statistikunderlagen. Nedan beskrivs i korthet hur de viktigaste underlagen för beräkningarna revideras.

Hushållens konsumtionsutgifter

Beräkningarna av hushållens konsumtionsutgifter bygger på ett flertal källor där de mest betydande är *Omsättningsstatistiken* och momsutgifter. *Omsättningsstatistiken* reviderar tidigare perioder under året om större rättningar eller kompletteringar kommer in från företagen.

Vid första tillfället när ett kvartal beräknas i Nationalräkenskaperna saknas vanligtvis tredje månaden i kvartalet från momsregistret. Den tredje månaden i kvartalet kan inkluderas vid följande beräkning vilket ger upphov till revideringar.

Offentlig konsumtion

Kvartalsenkät för kommuner är underlag till beräkningarna för primärkommunal konsumtion och produktion. Här har kommunerna möjlighet att revidera tidigare kvartal innevarande år. Det innebär att kommunal konsumtion och produktion kan revideras mellan de olika beräkningstillfällena i Nationalräkenskaperna. Vanligtvis är revideringarna större i samband med fjärde kvartalets beräkningar när kommunerna har kunnat lämna uppgifter från sina årsbokslut.

Kvartalsenkät för landstingskommuner utgör underlag för beräkningarna av landstingskommunal konsumtion. I samband med att uppgifter för kvartal 4 lämnas har landstingen möjlighet att revidera tidigare lämnade uppgifter för kvartal 1-3. Vid övriga tillfällen sker inga revideringar.

Myndigheternas redovisning, ESV. Beräkningarna av statlig konsumtion bygger på Ekonomistyrningsverkets sammanställning av myndigheternas redovisning. Revideringar som kommer in från myndigheterna förs in i underlaget löpande.

Fasta bruttoinvesteringar

Beräkningarna av de fasta bruttoinvesteringarna bygger på ett flertal källor där den mest betydelsefulla undersökningen är *Näringslivets investeringar*. Enkäten genomförs vid tre tillfällen per år, februari, maj och oktober. Vid varje tillfälle hämtas information in som avser hela undersökningsperioden, dvs 1:a -4:e kvartalet innevarande år och en helårsuppgift för innevarande år. Andra kvartalets utfall redovisas tillsammans med tredje kvartalet, innan dess finns en prognos för andra kvartalet. Revideringar införs vid behov. En annan viktig källa i investeringsberäkningarna är undersökningen *Nybyggnad av bostäder* som utgör underlag för beräkningar av bostadsinvesteringar. Eftersläpning i rapporteringen samt ändringar i byggprojekten förekommer ofta och leder till relativt stora revideringar i statistiken 2-3 kvartal bakåt i tiden.

Lager

Beräkningarna av lager bygger på ett flertal källor där industrins lager och handelns lager är de mest betydande. I statistiken för industrins lager revideras det föregående kvartalets uppgifter när ett nytt kvartal publiceras och i statistiken för handelns lager revideras uppgifter för innevarande år vid ny publicering.

Export och import

Export och import av varor och tjänster bygger i allt väsentligt på statistiken för *Utrikeshandel med varor* och Riksbankens uppgifter om utrikeshandel med tjänster. Utrikeshandeln med varor reviderar alltid de föregående sex månaderna och längre tillbaks i tiden om större behov uppkommer. Utrikeshandeln med tjänster revideras när nya uppgifter kommer in från företagen. Här finns ingen begränsning bakåt i tiden.

Industriproduktion

Beräkningarna av industriproduktionen bygger på uppgifter från *Industriproduktionsindex*. I industriproduktionsindex revideras vid en publicering alltid de föregående sex månaderna och längre tillbaks i tiden om större behov uppkommer.

Tjänstebranschens produktion

Omsättningsstatistiken utgör det huvudsakliga underlaget för beräkningarna av tjänstebranschernas produktion. I *Omsättningsstatistiken* revideras tidigare perioder under året när rättningar eller kompletteringar som bedöms vara betydande för någon bransch inkommer från företagen.

Revideringar vid beräkningar i februari 2008

Revideringar av år före 2007

Efter generalrevideringen av nationalräkenskaperna i november 2007 har det visat sig att några uppgifter för äldre år behövde ses över. Justeringarna innebär inga ändringar av årsvärden utan det är kvartalsfördelningar som har förändrats. I fasta priser har smärre justeringar av kvartalsmönstret gjorts för år 2002 och framåt.

Offentliga konsumtionsutgifter

En omfördelning mellan kvartalen år 2005 har skett av beräkningen för kommunala löner i löpande priser, vilket får en effekt på de offentliga konsumtionsutgifterna. Revideringen påverkar endast kvartalsmönstret under 2005.

Fasta bruttoinvesteringar

Fasta bruttoinvesteringar fördelat på kapitaltyp har reviderats för 1997 och 2003 på grund av ett fel som uppstod i samband med publiceringen i november. Den felaktiga beräkningen bestod i att investeringar fördelade på kapitaltyp inte överensstämde med investeringar fördelade på bransch. Revideringen påverkar endast investeringarna redovisade på kapitaltyp medan branschfördelade investeringar och redovisningen i försörjningsbalansen är opåverkad.

Teleproduktindustrin och lager

Ett felaktigt kvartalsmönster 2002 för SNI 32 Teleproduktindustri och år 2003 för SNI 45 Byggnadsindustri har nu rättats till. På användningssidan har motsvarande korrigerings gjorts på lagerposten. Förändringarna innebär att de kvartalsvisa utvecklingstalen 2002 respektive 2003 förändrats och att nya nivåer för referensårspriser erhållits för 2002 och framåt. De förändrade utvecklingstalen 2002 och 2003 slår på teleproduktindustrin, byggnadsindustrin och lagerförändringen och på alla aggregat där dessa variabler ingår. Helårsutvecklingen påverkas inte och inga utvecklingstal för några andra år eller kvartal påverkas i faktiska tal. För kalenderkorrigerade och säsongrensade tal har dock flera år påverkats av revideringen.

Revideringar av kvartal 1-3 2007

I tabell 5 redovisas de revideringar som skett mellan de olika beräkningstillfällena för kvartal 1, kvartal 2 och kvartal 3 2007. Tabellen visar hur användningssidans komponenter bidragit till BNP-utvecklingen vid de olika beräkningstillfällena. Generellt sett har beräkningen från produktion- och användningssidan närmast sig varandra. Därför har ett stort antal avstämningskorrigeringar kunnat lyftas bort.

Tabell 5 BNP-bidrag 2007 vid olika beräkningstidpunkter, faktiska tal

	Hushållens konsumtions- utgifter	Offentliga konsumtions- utgifter	Fasta brutto- investeringar	Lager	Exportnetto	BNP
2007 Kv1						
maj	1,2	0,4	2,1	1,1	-1,7	3,0
sept	1,1	0,4	1,9	1,0	-1,4	3,0
nov	1,3	0,3	1,6	1,2	-1,7	2,8
feb	1,3	0,3	1,5	1,5	-1,9	2,8
2007 Kv 2						
snabb aug	1,1	0,5	1,7	0,5	-0,3	3,5
sept	1,3	0,5	1,8	0,2	-0,4	3,4
nov	1,3	0,1	1,7	0,5	-0,6	3,0
feb	1,3	0,1	1,8	0,3	-0,6	2,9
2007 Kv 3						
nov	1,8	0,0	1,3	1,1	-1,6	2,5
feb	1,8	0,1	1,1	1,3	-1,7	2,5

Revideringar av första kvartalet vid publiceringen i februari jämfört med publiceringen i november

Totalt sett var BNP-utvecklingen för första kvartalet oförändrad vid beräkningen i februari jämfört med beräkningen i november. I försörjningsbalansens delar var det fasta bruttoinvesteringar och exportnettot som reviderades ner och lager som reviderades upp.

Fasta bruttoinvesteringar

Utvecklingen av fasta bruttoinvesteringar reviderades sammanlagt ner 0,9 procentenheter. Sedan beräkningen i november har revideringar framför allt skett i statistikunderlagen för näringslivets maskininvesteringar. De fasta bruttoinvesteringarnas bidrag till BNP sänktes 0,1 procentenheter från 1,6 till 1,5 procentenheter.

Lager

Jämfört med beräkningen i november har lagerbidraget reviderats upp med 0,3 procentenheter till följd av att avstämningskorrigeringar från föregående beräkningsomgång tagits bort.

Exportnettot

Bidraget till BNP-utvecklingen från exportnettot har reviderats ner jämfört med publiceringen i november, från -1,6 procentenheter till -1,7 procentenheter. Revideringen beror dels på att avstämningskorrigeringar från tidigare beräkningsomgång kunnat tas bort, dels på nya uppgifter från Utrikeshandelsstatistiken.

Produktionssidan

Varuproduktionen har reviderats ner med 0,5 procentenheter till följd av att Industriproduktionsindex reviderats, bl.a. för livsmedelsbranschen och teleproduktbranschen, men också på grund av borttagna avstämningskorrigeringar. Tjänsteproduktionens utveckling har reviderats upp med 0,4 procentenheter jämfört med beräkningen i november, främst på grund av att vissa avstämningskorrigeringar från tidigare beräkningsomgång tagits bort.

Revideringar av andra kvartalet vid publiceringen i februari jämfört med publiceringen i november

Totalt reviderades BNP-utvecklingen för andra kvartalet ner med 0,1 procentenheter. Detta kvartal var det fasta bruttoinvesteringar och lager som reviderades.

Fasta bruttoinvesteringar

Utvecklingen av fasta bruttoinvesteringar reviderades upp 0,1 procentenheter. Sedan beräkningen i november har revideringar skett i statistikunderlagen för framför allt investeringar i bostäder samt byggnader och anläggningar

Lager

Jämfört med novemberberäkningen har lager reviderats ner och dess bidrag till BNP-tillväxten var 0,2 procentenheter lägre. Nedrevideringen beror på att nya uppgifter i statistikunderlaget har inkommit.

Produktionssidan

Industriproduktionsindex för livsmedelbranschen och teleproduktbranschen reviderades upp jämfört med beräkningen i november. Sammantaget reviderades varuproduktionens utveckling upp med 0,4 procentenheter. Tjänsteproduktionens utveckling har reviderats upp 0,1 procentenhet jämfört med novemberberäkningen, till följd av att vissa avstämningskorrigeringar från tidigare beräkningsomgång tagits bort. Nya uppgifter för offentlig produktion samt ny kvartalsfördelning av produktskatter netto har dragit ner produktionsberäkningen.

Revideringar av tredje kvartalet vid publiceringen i februari jämfört med publiceringen i november

Totalt sett var BNP-utvecklingen för tredje kvartalet oförändrad vid beräkningen i februari jämfört med beräkningen i november. I försörjningsbalansens delar reviderades samtliga poster utom hushållens konsumtionsutgifter.

Offentliga konsumtionsutgifter

En upprevidering har skett för tredje kvartalet, främst till följd av ny information i statistikunderlaget. Sammantaget höjdes utvecklingen av de offentliga konsumtionsutgifterna med 0,5 procentenheter, vilket gav ett bidrag till BNP som var 0,1 procentenheter högre än vid novemberberäkningen.

Fasta bruttoinvesteringar

Utvecklingen av fasta bruttoinvesteringar reviderades ner 1,4 procentenheter till följd av nya uppgifter om näringslivets investeringar i maskiner, transportmedel och byggnader. Totalt reviderades de fasta bruttoinvesteringarnas bidrag till BNP ner med 0,2 procentenheter.

Lager

Jämfört med novemberberäkningen har statistiken för lager reviderats upp och dess bidrag var 0,2 procentenheter högre. Revideringen berodde på nya uppgifter i statistikunderlaget.

Exportnetto

Bidraget från exportnettot sänktes jämfört med publiceringen i november, från -1,6 procentenheter till -1,7 procentenheter. Revideringen beror dels på att utrikeshandelsstatistiken har ändrats, dels på nya bedömningar av exportnettot.

Produktionssidan

Varuproduktionens utveckling reviderades ner med 0,6 procentenheter och tjänsteproduktionens utveckling har reviderats upp med 0,6 procentenheter jämfört med novemberberäkningen. Offentlig produktion och produktionskatter har sänkts vilket inneburit att tidigare avstämningskorrigeringar har kunnat tas bort från industri- och tjänstebranscher.

Tidsserie BNP-revideringar

I tabell 6 redovisas BNP utvecklingen vid respektive beräkningstillfälle då en ny beräkning har gjorts för de olika kvartalen har beräknats.

Tabell 6 Publicerad faktisk volymutveckling för BNP för perioden kvartal 1 2000- kvartal 3 2007, vid olika beräkningstillfällen

År	Beräknings- tidpunkt	Kvartal 1	Kvartal 2	Kvartal 3	Kvartal 4
2000	jun-00	3,9			
	aug-00	3,9	3,9		
	sep-00	4,0	3,9		
	dec-00	3,8	4,1	3,7	
	mar-01	4,2	4,1	3,7	2,3
	dec-01	4,1	4,3	3,9	2,4
	dec-02	4,3	5,0	4,9	3,3
	dec-03	4,9	5,3	4,6	2,7
	dec-04	4,8	5,5	4,5	2,6
	dec-05	4,7	5,4	4,6	2,7
	nov-07	5,3	5,4	4,7	2,4
	feb-08	5,3	5,4	4,7	2,4
2001	jun-01	2,2			
	aug-01	2,2	1,4		
	sep-01	2,3	1,0		
	dec-01	2,3	1,1	0,4	
	mar-02	2,7	1,0	0,4	0,7
	dec-02	2,7	0,6	-0,4	0,5
	mar-03	3,0	0,9	-0,1	0,8
	dec-03	2,4	0,8	0,1	0,4
	dec-04	2,5	0,9	-0,1	0,8
	dec-05	2,5	0,5	0,3	1,0
	mar-06	2,6	0,9	0,0	0,8
	nov-07	2,4	0,8	0,5	0,6
	feb-08	2,4	0,8	0,5	0,6
	2002	jun-02	0,4		
aug-02		0,4	2,6		
sep-02		0,3	2,7		
dec-02		0,5	2,8	2,3	
mar-03		0,8	3,1	2,4	1,3
dec-03		1,0	3,1	2,2	1,4
mar-04		1,1	3,4	2,5	1,4
dec-04		1,2	3,3	2,4	1,1
dec-05		1,4	3,6	2,2	0,8
mar-06		1,3	3,4	2,4	1,0
dec-06		1,1	3,3	2,6	1,1
nov-07		1,6	4,1	3,2	0,9
feb-08		0,9	3,6	3,2	2,0
2003		jun-03	2,2		
	aug-03	2,2	0,9		
	sep-03	1,9	0,7		
	dec-03	1,9	0,5	2,0	
	mar-04	1,8	0,6	1,7	2,3
	juni-04	1,8	0,6	1,7	2,2
	dec-04	1,6	0,6	1,8	1,9
	dec-05	1,9	0,8	2,0	2,1
	mar-06	1,8	0,8	2,1	2,1
	dec-06	1,9	0,7	2,1	2,2
	nov-07	2,9	-0,6	2,5	3,0

	feb-08	3,2	0,6	2,3	1,7
2004	jun-04	3,1			
	aug-04	3,1	3,8		
	sep-04	3,3	4,0		
	dec-04	3,1	4,0	3,9	
	mar-05	3,4	4,0	3,7	2,8
	jun-05	3,5	4,0	3,8	3,1
	dec-05	3,8	4,0	3,7	3,5
	mar-06	3,7	4,0	3,7	3,5
	dec-06	4,1	4,5	3,9	3,9
	nov-07	3,3	4,6	4,1	4,6
	feb-08	3,3	4,6	4,1	4,5
2005	jun-05	0,4			
	aug-05	0,6	3,2		
	sep-05	0,8	3,3		
	dec-05	0,9	3,2	3,4	
	mar-06	1,1	3,3	3,5	2,9
	jun-06	1,1	3,3	3,5	2,9
	dec-06	1,4	3,6	3,9	2,8
	nov-07	1,6	4,1	3,8	3,8
	feb-08	1,6	4,1	3,8	3,8
2006	jun-06	5,6			
	aug-06	5,6	3,7		
	sep-06	5,5	3,5		
	dec-06	5,9	3,7	4,1	
	mar-07	5,9	3,8	3,8	4,2
	maj-07	5,7	3,7	3,6	3,8
	nov-07	6,2	2,8	3,9	3,6
	feb-08	6,2	2,8	3,6	3,6
2007	maj-07	3,0			
	aug-07	3,0	3,5		
	sep-07	3,0	3,4		
	nov-07	2,8	3,0	2,5	
	feb-08	2,8	2,9	2,5	2,2

1(6)

Pressinformation från SCB

2008-02-29 kl. 09:30

Nationalräkenskaper 4kv, 2007: Sveriges BNP ökade med 2,8 procent fjärde kvartalet

Bruttonationalprodukten (BNP) ökade fjärde kvartalet 2007 med 2,8 procent, kalenderkorrigerad, jämfört med motsvarande kvartal 2006. Hushållens konsumtionsutgifter ökade kraftigt och de fasta bruttoinvesteringarna utvecklades fortsatt starkt. Utrikeshandeln med varor höll tillbaka BNP-tillväxten även detta kvartal. Jämfört med tredje kvartalet 2007 ökade BNP med 0,8 procent, säsongrensad.

Procenttalen avser, om inget annat anges, volymförändringar i förhållande till motsvarande period förra året. För användningssidan används faktiska tal, eftersom ingen kalenderkorrigering görs. För kvartalsvärden avseende BNP, produktionssidan och arbetskraftsinsatsen används kalenderkorrigerade värden.

Fjärde kvartalet 2007 innehöll färre arbetsdagar än fjärde kvartalet 2006, vilket innebar att den kalenderkorrigerade BNP-tillväxten blev 0,6 procentenheter högre än BNP-tillväxten i faktiska tal.

Hushållens konsumtionsutgifter ökade med 3,2 procent. Störst bidrag till konsumtionsutvecklingen gav konsumtionen av varor och tjänster för kultur och underhållning, främst hemelektronik. Utgifter för boende samt övriga varor och tjänster, exempelvis finansiella tjänster, gav också stora bidrag till utvecklingen. Hushållens konsumtionsutgifter bidrog med 1,5 procentenheter till BNP-utvecklingen.

Offentliga konsumtionsutgifter ökade med 1,0 procent. Statens utgifter steg med 1,1 procent efter att ha minskat under årets tidigare kvartal. Utgifterna för kommuner och landsting ökade med nästan lika mycket, 1,0 procent. De offentliga konsumtionsutgifterna bidrog med 0,3 procentenheter till BNP-utvecklingen.

Fasta bruttoinvesteringar ökade med 7,5 procent. Näringslivets investeringar ökade med 8,7 procent och offentliga myndigheters investeringar med 2,7 procent. Investeringar i maskiner samt i övriga byggnader och anläggningar exklusive vägar utvecklades starkt. I näringslivet har företag inom industri, energi, varuhandel och telekommunikation bidragit kraftigt till investeringarna. Landstingens investeringar ökade med närmare 30 procent och det var främst dessa som bidrog till ökningen av de offentliga myndigheternas investeringar. De fasta bruttoinvesteringarna bidrog totalt med 1,4 procentenheter till BNP-utvecklingen.

Lagerinvesteringarna drog ned BNP-utvecklingen med 0,2 procentenheter.

Exporten ökade med 4,9 procent och **importen** steg med 7,5 procent. På exportsidan var det i likhet med tidigare kvartal varuexporten som låg bakom den låga utvecklingen. När det gäller importen fortsatte den höga ökningstakten

2(6)

Pressinformation från SCB

2008-02-29

av både varu- och tjänsteimporten. Utrikeshandeln med varor och tjänster drog ned BNP-utvecklingen med 0,8 procentenheter.

Produktionen i näringslivet ökade med 4,0 procent. Varuproduktionen steg med 3,7 procent och tjänsteproduktionen med 4,2 procent. Bland varuproducenterna var det maskinindustrin, motorfordonsindustrin samt byggindustrin som gav de största bidragen till tillväxten. Den totala varuproduktionen hölls tillbaka av kemisk industri som visade en fortsatt negativ utveckling. Av de tjänsteproducerande branscherna var det parti- och detaljhandeln samt uthyrning, datakonsulter och andra företagstjänster som gav de största bidragen. Offentliga myndigheters produktion minskade med 0,6 procent.

Antalet arbetade timmar ökade med 3,6 procent och **antalet sysselsatta** med 1,8 procent. Detta innebar en fortsatt ökad medelarbetsstid under fjärde kvartalet. Antalet sysselsatta ökade i näringslivet men minskade i de offentliga myndigheterna.

Helåret 2007

BNP ökade med 2,6 procent.

Hushållens konsumtionsutgifter ökade med 3,1 procent. De flesta varu- och tjänstegrupper ökade och störst bidrag gav konsumtionen av varor och tjänster för kultur och underhållning, främst hemelektronik. Minskade utgifter för tobak, el, fjärrvärme och eldningsolja höll tillbaka hushållens konsumtion.

Offentliga konsumtionsutgifter ökade med 0,8 procent. De kommunala utgifterna bidrog till ökningen genom att stiga med 1,4 procent. Landstingen stod för den största ökningen, 3,0 procent. Statens utgifter minskade däremot med 0,8 procent.

Fasta bruttoinvesteringar ökade med 8,0 procent. År 2007 var femte året i rad med stigande investeringar. Näringslivets investeringar ökade med 8,8 procent och offentliga myndigheters med 3,6 procent.

Lagerinvesteringarna bidrog med 0,7 procentenheter till BNP-utvecklingen. Det var framförallt tillverkningsindustrin som ökade sina lager.

Exporten ökade med 5,6 procent och **importen** med 9,5 procent. Samtliga kvartal kännetecknades av att varuexporten utvecklades svagare än såväl tjänsteexporten som varu- och tjänsteimporten. Utrikeshandeln med varor och tjänster drog ned BNP-utvecklingen med 1,2 procentenheter.

Produktionen i näringslivet ökade med 3,7 procent. De varuproducerande branscherna ökade med 2,6 procent och de tjänsteproducerande med 4,3 procent. De branscher som bidrog mest till tillväxten var byggindustrin, parti- och detaljhandeln samt uthyrning, datakonsulter och andra företagstjänster. Produktionen i de offentliga myndigheterna steg med 0,2 procent.

Antalet arbetade timmar ökade med 3,1 procent och **antalet sysselsatta** med 2,2 procent. I näringslivet ökade antalet sysselsatta med 3,3 procent och i de offentliga myndigheterna med 0,2 procent. Antalet arbetade timmar ökade med 4,0 procent i näringslivet och med 1,5 procent i de offentliga myndigheterna. **Arbetsproduktiviteten** i näringslivet minskade med 0,3 procent.

3(6)

Pressinformation från SCB

2008-02-29

Sektorräkenskaper 2007

År 2007 beräknas **hushållens disponibla inkomster** ha ökat med 5,5 procent i löpande priser jämfört med 2006. Högre löneinkomster samt lägre inkomst- och förmögenhetsskatter har gett hushållen en god inkomstutveckling även om ökningstakten bromsats under året. För helåret 2007 beräknas lönesumman ha stigit med 6,9 procent i löpande priser. Inkomstökningen har dock till viss del neutraliserats av olika avgiftshöjningar, till exempel den ökade avgiften till arbetslöshetskassorna.

Hushållens finansiella sparande ökade med 16 miljarder kronor och därmed uppgick sparandet till 79 miljarder kronor år 2007. Högre löneinkomster och skattesänkningar bidrog till denna utveckling. **Sparkvoten**, hushållens individuella sparande som andel av disponibel inkomst, uppgick till 2,1 procent. Det motsvarar en ökning med cirka 1 procentenhet jämfört med år 2006. Trots en dämpning under andra halvåret var hushållens sparande 20 procent högre för helåret 2007 jämfört med året innan.

Företagssektorn som helhet minskade det finansiella sparandet med 20 miljarder kronor år 2007. Nedgången skall dock ses mot bakgrund av ett högt finansiellt sparandet år 2006.

Den konsoliderade offentliga sektorns finansiella sparande uppgick till 93 miljarder kronor, eller 3 procent av BNP, vilket är en ökning med 30 miljarder kronor jämfört med föregående år.

Revideringar

Jämfört med publiceringen av tredje kvartalet den 29 november 2007 har BNP-utvecklingen, såväl i faktiska tal som kalenderkorrigerad, reviderats ned med 0,1 procentenheter för andra kvartalet. För övriga kvartal 2007 har vissa delposter reviderats men BNP-utvecklingen är oförändrad.

Jämfört med tidigare publiceringar har företagssektorns finansiella sparande reviderats upp med 50 miljarder kronor för helåret 2006. Revideringen är en justering av kapitalinkomster från utlandet som gjorts efter definitiv statistik från Betalningsbalansstatistiken.

Fördjupning

Från och med kvartal 4 2007 innehåller publikationen BNP-kvartal även fördjupningsartiklar. Vid detta publiceringstillfälle sker fördjupning inom följande ämnen: produktivitetsutvecklingen, hushållens disponibla inkomster, exportnettots påverkan på BNP-utvecklingen, offentliga investeringar och privata inslag i offentlig verksamhet samt sparande och inkomster för institutionella sektorer. Dokumentet finns på <http://www.scb.se/nr0103>.

4(6)

Pressinformation från SCB
2008-02-29

Tabell 1 Kalenderkorrigerad BNP från produktionssidan, volymförändring (procent)
GDP production approach adjusted for differences in working days, percentage change

Kalenderkorrigerad BNP innebär att det faktiska värdet är korrigerat för effekten av olika antal arbetsdagar inom kvartalen. Utvecklingen är en jämförelse med motsvarande kvartal föregående år.

	2006				2007			
	<u>Kv 1</u>	<u>Kv 2</u>	<u>Kv 3</u>	<u>Kv 4</u>	<u>Kv 1</u>	<u>Kv 2</u>	<u>Kv 3</u>	<u>Kv 4</u>
BNP till marknadspris	4,3	4,9	4,3	4,2	2,8	3,0	2,5	2,8
Därav								
Varuproduktion (SNI 01-45)	5,5	6,6	4,3	4,9	2,3	3,1	2,5	3,7
del Tillv. ind (SNI 15-37)	5,8	5,8	5,8	5,7	2,0	3,2	1,5	2,6
Tjänsteproduktion (SNI 50-95)	6,1	6,3	5,8	6,4	4,6	4,9	4,1	4,2
S:a näringsliv (1)	5,9	6,3	5,3	5,8	3,7	4,2	3,5	4,0
Offentliga myndigheters produktion	-0,6	-0,7	1,3	0,6	1,0	0,8	0,8	-0,6
Arbetskraftsinsats, arbetade timmar								
Kalenderkorrigerad	1,7	1,4	2,4	2,5	3,1	4,1	3,0	3,6

(1) Exklusive tullar och produktskatter netto.

Tabell 2 Säsongsrensad BNP, procentuell förändring
Seasonally adjusted GDP, percentage change

De procentuella förändringstalen avser en jämförelse med närmast föregående kvartal.

	<u>Kv 1</u>	<u>Kv 2</u>	<u>Kv 3</u>	<u>Kv 4</u>
1998	0,4	1,3	0,9	0,7
1999	1,5	0,5	1,4	1,5
2000	1,0	1,7	0,5	0,0
2001	0,2	-0,1	0,5	0,8
2002	0,4	1,2	0,3	0,5
2003	0,7	-0,1	0,9	0,8
2004	1,1	1,1	0,6	0,7
2005	0,7	0,7	1,3	1,0
2006	1,4	1,0	0,9	0,7
2007	0,5	0,8	0,6	0,8

5(6)
Pressinformation från SCB
 2008-02-29

Diagram 1: Säsongrensad BNP, procentuell förändring
 Seasonally adjusted GDP, percentage change

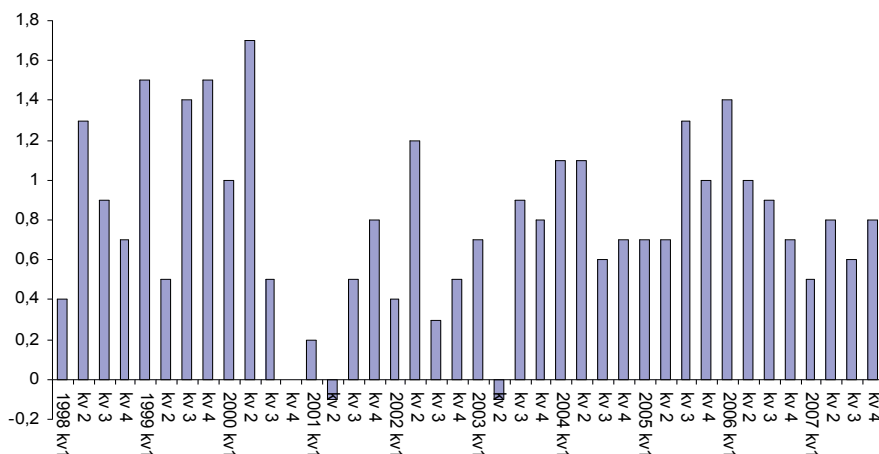

Tabell 3 Försörjningsbalans, utvecklingstal samt faktiska värden - GDP by expenditure

	Volymförändring (procent) i förhållande till motsvarande period föregående år.					Miljoner kronor löpande priser					
	2006		2007			2006		2007			
	Kv 1	Kv 2	Kv 3	Kv 4	Helår	Kv 1	Kv 2	Kv 3	Kv 4	Helår	Kv 4
BNP till marknadspris	6,2	2,8	3,9	3,6	4,1	2,8	2,9	2,5	2,2	2,6	814 415
Import	10,5	5,9	7,9	8,5	8,2	10,7	8,8	11,2	7,5	9,5	368 971
Varor (SNI 01-45)	10,1	4,6	8,9	9,8	8,4	12,2	8,9	11,3	6,7	9,7	271 041
Tjänster (SNI 50-93)	11,7	9,8	5,3	4,7	7,7	6,4	8,6	10,8	9,9	9,0	97 930
S:a Tillgång	7,4	3,7	5,1	5,0	5,3	5,1	4,7	5,2	3,8	4,7	1 183 386
Hushållens											
konsumtionsutgifter	2,8	2,6	2,3	2,1	2,5	2,9	2,8	3,6	3,2	3,1	377 712
Egentliga hushåll	2,9	2,7	2,4	2,3	2,6	3,1	2,9	3,7	3,3	3,2	365 035
HIO ⁽¹⁾	1,7	1,8	1,3	-2,8	0,4	-1,2	-1,6	-0,2	-1,5	-1,2	12 677
Offentliga											
konsumtionsutgifter	2,2	-0,6	2,4	2,1	1,5	1,1	0,4	0,5	1,0	0,8	216 614
Staten	-2,4	-0,6	3,7	3,2	0,9	-0,4	-1,7	-2,7	1,1	-0,8	61 748
Kommunerna	3,9	-0,6	2,0	1,7	1,7	1,7	1,3	1,7	1,0	1,4	154 866
Fast bruttoinvestering	9,0	6,5	5,5	9,6	7,7	9,2	9,4	5,9	7,5	8,0	164 066
Lagerinvestering⁽²⁾	-0,3	-0,5	1,7	-0,1	0,2	1,5	0,3	1,3	-0,2	0,7	-1 113
Export	15,5	7,0	5,5	8,1	8,9	5,1	6,2	6,2	4,9	5,6	426 050
Varor (SNI 01-45)	14,0	4,4	4,5	10,1	8,2	2,4	2,4	3,4	2,3	2,6	306 806
Tjänster (SNI 50-93)	20,1	15,0	8,2	2,9	10,9	13,3	17,2	13,2	12,0	13,9	119 244
S:a Användning⁽³⁾	7,4	3,7	5,1	5,0	5,3	5,1	4,7	5,2	3,8	4,7	1 183 386

(1) Hushållens icke-vinstdrivande organisationer

(2) Förändring i procent av BNP för jämförelseperioden.

(3) Inklusive förändring i värdeföremål.

6(6)

Pressinformation från SCB

2008-02-29

Definitioner och förklaringar

Volymförändringar. I texten angivna procenttal avser, om inget annat anges, volymförändringar i förhållande till motsvarande period föregående år. För BNP, produktion och sysselsättning används kalenderkorrigerade värden.

Kalenderkorrigerad (dagkorrigerad). Används för jämförelse mellan samma kvartal eller halvår olika år. Innebär korrigering för effekten av olikheter i antalet arbetsdagar under kvartal eller halvår. Helårssiffror redovisas utan kalenderkorrigering.

Säsongrensad. Används för jämförelse mellan två på varandra följande kvartal. Säsongrensning görs för att utjämna återkommande variationer under året.

Faktisk. Används vid jämförelse mellan hela kalenderår, samt vid kvartalsjämförelser för användningssidans komponenter mellan samma kvartal olika år.

Fasta priser. BNP och dess komponenter är beräknade i föregående års prisnivå och därefter kedjade till referensår 2000. Denna metod medför att serier med värden i fast pris med referensår 2000 inte är additiva. En summering av t.ex. försörjningsbalansens komponenter ger inte värdet på BNP.

Bidrag till BNP-utvecklingen. De uppgifter som redovisas som bidrag till BNP-utvecklingen avser faktiska värden och är inklusive importinnehållet i respektive delaggregat.

Jämförbarhet med primärstatistik. Vid sammanställning av nationalräkenskaper används en mängd primärstatistiska uppgifter. Statistiken har ofta täckning och definitioner som inte helt motsvarar NR-systemets krav, varför tillägg och korrigeringar görs. Om tillgängliga data inte ger en samstämmig bild av den ekonomiska utvecklingen vidtas justeringar i NR. Detta leder till att publicerade uppgifter från primärstatistik och NR ibland kan avvika från varandra. Avvikelse kan också förekomma p.g.a. att aktualiteten kan vara olika.

Avstämning. BNP beräknas med hjälp av tillgänglig statistik såväl från användningssidan som från produktionssidan. Dessa beräkningar ger inte exakt samma resultat. För att eliminera differenserna görs därför avstämningsjusteringar.

Se separat dokument "Kommentarer till beräkningarna" på SCB:s webbplats länk <http://www.scb.se/nr0103>. Från och med kvartal 4 2007 innehåller dokumentet även fördjupningsartiklar.

Publikation

Se publikation [BNP-kvartal](http://www.scb.se/nr0103) på SCB:s webbplats www.scb.se/nr0103 under publikationer samt även separat dokument på webbplatsen.

De aktuella tabellerna för BNP kvartal 1993-2007:4 finns även i ett excelpaket på denna sida.

Statistikdatabasen

Ytterligare uppgifter redovisas i databaserna som avgiftsfritt är åtkomliga via SCB:s webbplats, www.scb.se.

Mer om ...

Information om statistikens kvalitet, framställningssätt, avstämningsförfarande samt de mest efterfrågade tabellerna och diagrammen, med mera, finns på <http://www.scb.se/nr0103>.

Nästa publiceringstillfälle

Nästa pressmeddelande i serien publiceras 2008-05-30 kl. 09.30.

ISSN 1654-1332 (online)
ISSN 0282-9290 (print)

Publikationstjänsten:

E-post: publ@scb.se, tfn: 019-17 68 00, fax: 019-17 64 44. Postadress: 701 89 Örebro.

Information och bibliotek: E-post: information@scb.se, tfn: 08-506 948 01, fax: 08-506 948 99.

Försäljning över disk, besöksadress: Biblioteket, Karlavägen 100, Stockholm.

Publication services:

E-mail: publ@scb.se, phone: +46 19 17 68 00, fax: +46 19 17 64 44. Address: SE-701 89 Örebro.

Information and library: E-mail: information@scb.se, phone: +46 8 506 948 01, fax: +46 8 506 948 99

Over-the-counter sales: Statistics Sweden, Library, Karlavägen 100, Stockholm, Sweden.